晨報 THE MORNING POST

本報開設北京宣武門外丞相胡同中間路西門牌四號

中華民國郵務管理總局特准立券掛號認爲新聞紙類

第八百七十六號

電話南局一千八百八十六號

本報今日出兩大張

本報價目

本京每月洋九角自取八角　零售每份銅元五枚　本國內埠每月大洋一元郵費在內　日本同價　外洋每月大洋一元六角郵費在內　以上均遠日報寄半年全年照算　空函訂報概不作覆　不收郵票

本報新訂廣告價目

（一）凡廣告（除分類廣告外）概論大字小字、中文西文、以及一切特別式樣、俱按英方寸計算、每方寸每日收大洋二角、但指登第一版者每方寸二角五分、登二三六版新聞內、夾縫內、及論前者、價格另議。（二）凡廣告以三英方寸起碼、三方寸以上、不及一方寸者以一方寸算。（三）論月論季論年者面議、並可訂定特約。（四）除訂有特約者外、廣告費一律先收後登、不論預定之日期自願撤銷者、概費不退。

國貨（商標）　養身有方　物品精良　啤酒汽水　一經嘗試　却暑潤腸　即知其詳

雙合盛啤酒廠啓　廠在兵部窪中街　電話西局二三二　[illegible]

第二次有獎實業債券現已發行每張銀元一元准於十月十五號抽籤頭獎[illegible]元各地均有[illegible]者得獎不中籤者換發實業證券第一期未中籤有獎實業債券不拘號數湊足十條可向本局或當地實業廳及本局分發行處中國銀行換領農商銀行實業證券換領時期民國十年六月一日起至十一月三十日止

中原公司添招股本廣告

啓者十年一月本公司股東會議決增添股本擴充營業得由董事會酌量情形添招股本現洋一百萬元現經董事會開會議決先收股本陸拾萬元所有繳股及認股辦法列後（一）先儘原有股東按或認繳原有股本伍千元得購弍零股（每零股銀洋伍百元）有弍仟伍百元股本得購壹零股不足弍仟五百元股本得聯合其他股東湊足一仟伍百元之數共購一零股所繳股銀除應領紅利抵購外不足之數繳款補足一此次招股先儘原有股東權利起見如外股東不願購股願領取紅利者本公司即照數付給但儘先購股之權利取消歸掛號認股者承購（二）有願購本公司股者須於六月十五日以後向本公司總辦事處（河南修武縣焦作）掛號親到或通函均可將來收股以掛號先後爲憑（二）公司（二）本公司原有股東須於六月十五日以前將認繳股本數目或不願認購通知本公司本年終結賬分紅統自十年六月十六日起按日計算紅利以內撥繳無論撥繳遲早將來係終補之數者統自繳到之次日起按日計算紅利不在應領紅利以內撥繳自繳找到之次日起按日計算紅利非本公司原有股東所繳股銀統以月後再憑收據向原經收機關換取股票（二）經收股銀機關河南修武縣焦作中原公司銀錢兌換處開封河道街中原公司駐汴辦事處北京東鐵匠胡同中原公司駐京辦事處

明明印刷局　宣外丞相胡同四號　電話南局三二六六

□印刷精良　□價錢公道　□準期交貨　□欲知本局印刷之如何精良　□請看本局所承印之晨報

中華平民銀行廣告 (Jhe People Bank of China)

自歐戰告終各國金融均呈紊亂人民生活程度亦日見增高在中等人士已感應付之維艱而下級社會更苦生存之無術如是資本家與勞働者之階級日見距離而勞働者與資本家之衝突益加劇烈則於社會公安不無影響在我國情形雖稍不同而近年以來水旱洊臻政局杌隉小本經營者漸多周轉不靈而失業無食者則己與時俱增若不講求救濟以生存本同人等因擬集合股本一百萬元組織中華平民銀行其普通業務在調劑社會之金融而特別精神則在輔助平民之生計即以調和勞働與資本之衝突維持國家與社會之安寧也海內外同胞幸有以教之

籌備處設於北京前門外小馬神廟十一號電話南局一六一二三號一四一三號

籌備主任　葉恭綽　籌備員　張鑫　包學淵　包承志　關子高　敬啓

北京第一國貨店啓事　東安市場北頭　電話東局三零八十八

▲出售四川江西各種精細夏布

▲棕絲夏帽貨存無多購者從速

▲採辦國貨收羅齊備定價低廉

漢口明德大學校招生

（一）招考班次（甲）添招商業專科一班（乙）添招大學預算科新生（丙）添招大學預科一年級插班生（二）資格商業專科及大學專科一年級插班生均須中學畢業大學預科新班生以中學二三年級學生及有同等程度者爲合格年齡須十五至二十止（三）畢業及升學年限商業專科三年畢業大學預科升學年限爲四年預科一年級插班生爲一年半（四）學膳等費每年學費二十元雜費十元膳費暫定每月四元半俱分作二期繳納書籍講義衣服概歸自備（五）報名自七月十號起持本人四寸相片至下列考試地址繳證金二元取作學費但報名而不考或考取而不入校者概不退還（六）考試科目商業專科代數幾何英文國文大學預科新生數學英文國文大學預科插班生國文英文代數原本適爾通史中古期（七）考試期數八月二十一日（八）考試地點漢口大智門正街本校長沙明德學校上海寰球學生會北京尚志學會

同濟大藥房聘請專醫陶先生通告

陶先生卒業於日本九州帝國大學醫科嗣後又在該大學悉心研究者有七八年之久學術淵博經驗宏富回國後担任北京國立醫學專門主任教授凡無痛剖割胃諸病療頗爲各界士女所贊歎奇術神爲向來所未有本藥房爲擴充營業便利患者起見敦請再三幸蒙允諾凡患經久未愈重症者亟宜乘此良機同登壽域萬勿失之交臂也門診每日下午二時至五時星期日上午九時至十二時出診隨時（價目）門診初診三角（復診）二角出診初診五元復診三元　陝西巷南口同濟大藥房謹啓

古文審出版預告

是書爲有名金石家劉幼丹先生手著兹將原板用棉連紙印行裝訂較初印尤爲精美準陽歷七月底出版預約限五百部每部收特價洋陸元出書後仍照舊價售洋十二元總發行處西四大院馬家二條三號代售處北京琉璃廠富華閣德古齋硯古齋青雲閣內富晉書社楊梅竹斜街龍華齋等處

上海通易信託股份有限公司公募股份均攤辦法及徵收第一期股欵廣告

本公司公募股份業於本月八日由上海金城銀行上海通易公司北京由北京商業銀行代爲募集股份念五萬五千五百股計超過定額十倍有餘按股分配應得一股但查本公司章程第八條股票分作五股十股五十股二十股三種故應攤股數其尾數不足五股之股數兹定北京方面自六月二十八日起至七月二日止爲徵收第一期股欵之期諸君請持證據向原代收欵處繳納股欵換取臨時收據至均攤股數清單請向代收欵處索閱可也

中國銀行召集臨時股東總會廣告

查本行第四屆股東常會關於修改本行章程一案經由到會股東議決根據公司條例第一百九十九條由到會各股東就提出草案先行議定再由董事會於六個月內斟酌情形召集臨時會承認等情前經函達在案刻經董事會議決定於七月二十四日即夏歷六月二十日上午八時在北京開臨時會假前門內西皮市銀行公會爲會場各股東具有則例第一十二條規定之會員資格自開會日起算在六十日以前註册繼續有十股以上之股東務請於會期前親持股票至本行各分支行驗取到會執據並希於開會以前二日內持執據赴總行報到換取入場劵以便到會如因事故不能到會得於驗取執據後連同委託書交由到會股東按照則例代理藉策進行無任企禱除另發函通知外特此通告

眼科獨門

濟仁堂藥社氏家傳密方專門眼科凡患目疾多因腎水不足肝火上升急怒傷肝以至偏正頭疼眼起雲翳二目紅腫以後致有雲朦或視物不明看一成雙迎風流淚老眼昏花睡起人又背光縮小多年不愈速到本堂說明專治一切目疾等病及暴發火眼立能痊愈內服外擦均能保好並送光明散　寓西長安雙街搭寺對過濟仁堂啓

中華書局　博物詞典

定價三元　預約一元六角　郵費二角　陽歷十月出版　預約九月底截止

此書係北京高等師範教授王烈彭世芳諸君編輯所有動物學植物學生理學礦物學各科名詞搜羅完備解釋詳明並附學名可供中等以上學生暨中小教員參考檢查之用全書約六百頁布面精裝一厚冊內容舉例如下

【地蜂】Larrada aurulenta〔動〕屬於膜翅類之有劍類細腰蜂中最大之一種體黑色前頭與後胸之背面密生金黃色毛常出入花間

【地黃】Rehmannia lutea maxim〔植〕玄參科之多年生草高六七寸葉長橢圓形互生春末開花淡黃色唇形花冠總狀花序根可供藥用（植物圖四〇）

【地膚】Kochia Scoparia Schrad〔植〕藜科之一年生草莖高四五尺葉披針形互生夏日葉腋開小花淡綠色嫩葉及果實供食用莖枝晒乾後可做掃帚

【地蠟】Ozocerite〔礦〕成分爲輕炭化合物與石油共產褐色或黃褐色有脂肪光澤硬度一比重〇．九五臭味極淡呈塊狀易燃供製造蠟燭之原料蒸餾之并可作白色石蠟

理化字典

本書亦係北京高師教授諸君編輯與博物詞典可稱合璧業於上年出版頗承學界稱許定價一元八角購博物詞典預約者兼購此書特價六折（辛7）

中華書局　中華英漢商業辭典

君欲得英文商業上之良友乎？請備

袖珍精裝一冊　定價一元

英文在商業上應用最廣。然必有商業辭典。方可供取材之檢查。初學之研究。本書采集英美商業辭書數十種。參以東方習用之語。凡商業上之成語。以及商法、商品、商業、郵政、報關、電報、運輸、棧、保險、銀行、等專門名詞。無不搜有盡有。編末附商業用略語。取材賅備。解釋明白。尤爲商界所必需。

◉英文商業用書

審定華英商業會話大全	一冊	一元二角
袖珍英語商業會話範本	三集	各一角二
中等英文商業算術	一冊	一元六角
中等英文商業算術答案	一冊	二角半
袖珍英華商業尺牘範本	二集	各一角二

◉英文字典

袖珍英華雙解字典	一冊	一元
新式英華雙解詞典	一冊	三元六角
新式英華詞典	一冊	二元
袖珍英華生字典	一冊	七角五分

（辛8）

北京琉璃廠　天津大胡同　中華書局謹啓　電話南局八十五號　四百三十九號

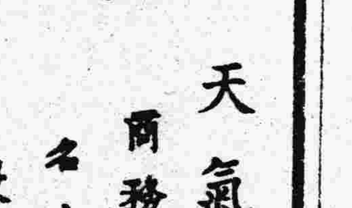

天氣漸熱　諸君已備好扇子否？

商務印書館精製　名人書畫紈扇　最爲精雅適用

共有七十餘種分小號摺扇　大號摺扇　加市　大號摺扇　女扇　紈扇五大類扇面均由名人書畫影印而成扇骨亦極精緻價值自一角六分至二元九角不等另印詳單奉送　寄售批發格外歡迎

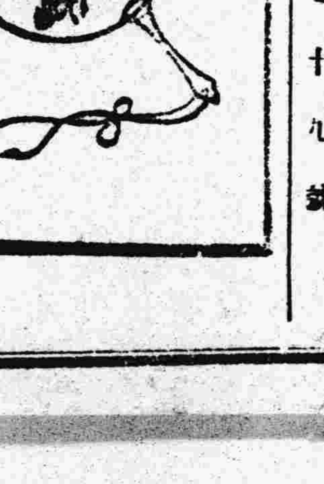

東亞大餐樓新張廣告

本樓特聘優等庖師專做英法大菜精製中外細點兼備各國名酒以及冰其林咖啡雪茄紙烟等一應俱全食品不厭精良房屋設備清潔大餐小吃悉聽尊意價目從廉招待週到現擇於夏歷五月初十日開張開設香廠路新世界迤東賜顧諸君曷嘗試之電話南局一三零九號

清華學校購用煙煤招人投標

種類　唐山末煤肆百噸　井陘老礦原煤貳百噸

押欵　投一種者交洋一百元　投兩種者交洋貳百元　押欵隨投標交

章程　到西直門外本校庶務處取閱章程函索照寄

開標　準於陽歷七月十二日下午三時半在外交部當衆開標

秀貞女醫院

西單北大街路東　電話西一一五九　婦兒內外科產科　院長葉姚秀貞　女醫員蔣姚秀容

首善醫院附設女子慈惠學校招生

（一）本校教授生學及看護學（二）二年畢業（三）願學者速來報名限至七月三十一日（四）八月一日上午八時考驗體格國文英文算術以定去取（五）詳章向宣武門外首善醫院索閱

新加坡陳嘉庚公司橡膠製造廠各種皮鞋底廣告

▲敬謝惠顧諸君　▲業已盡數售脫　▲來月再運來銷

▲中小尺碼各鞋　▲只存一尺以上　▲速購勿誤時機

啓者本製鞋部所配製陳嘉庚橡皮底各鞋各界愛用國貨諸君非常歡迎心感不盡茲因華式鞋底所製各鞋中小尺碼（一尺以下）均已售盡只存一尺以上惠購諸君乞爲原諒至下次大幣貨品到京時當再改良配製務期大小男女一律齊備以應愛國諸君需用屆時應行登報奉告又目前敝所尚存有洋式鞋底及前踵後踵等等品質堅實輕軟無聲不透電不怕滲不震腦部尤便於體育家之運動警察界之夜巡倘承採用無任倒屣以迎再現時代售處僅留兩家六月一號起緞鞋每雙一元七角白帆布鞋每雙一元四角此啓

總售處　中南貿易所　東單三條太平紅樓二號　電話東局二千五百五十

代售處　勸業場二層樓第五國貨店　東城燈市口郭紀雲圖書館

交通大學招考新生

交通大學招考簡章　一本大學分設三校於北京唐山上海三處北京學校設經濟部之鐵路管理科　唐山學校設理二年之土木工科內分鐵路工程橋築及構造工程水木工程市政工程及建築工程五門　上海學校設理工部之電機工程及機械工程二科　電機工程科內分電力工程　有線電報電話工程　無線電報電話工程二門　機械工程科內分機廠工務　鐵路機務　工業機械三門　二本大學唐山學校設預科二年上海學校設中學四年其中學第三四年程度與唐山預科第一二年級相同　三唐滬兩校之預科或中學畢業得入本大學之各本科　唐滬兩校之本科一年級課程相同自第二年起分入理工部各科肄業　四本年招考各班新生如左　北京學校　大學經濟部鐵路管理科本科第一年級插班約取二十人　唐山學校土木工科本科第一年級插班約取十五人預科第二年級插班約取二十人預科第一年級約取八十人　上海學校　電機工程科本科一年級插班約收五人機械工程科本科一年級插班約收五人中學一二年級插班約收三十人　五凡欲投考本大學者須備左列資格（甲）年齡本科十八歲以上預科及中學十四歲至二十二歲（乙）體質官能健全素無嗜好者（丙）投考大學本科第一年級者須有大學預科畢業或其他相當程度並須呈驗文憑或證書投考唐山預科及滬校中學者須有各級相當程度並須呈驗文憑或證書　六本年在北京天津上海漢口廣州五處招考　七報名時應呈繳最近四寸半身相片兩張報名費銀圓二元錄取與否概不退還　八投考時須注明投考某校某科某級以後不得更改　九取錄各生除登報揭曉外另用專函通知　十錄取各生限於本年九月十日以前到各該校受體質試驗及格者方得入校逾期十日不到者即予除名　十一本大學各校收費如左　北京學校學費每年銀圓三十元膳宿自備其他費用約銀圓二十五元　唐山學校學費本科每年銀圓二十元預科銀圓二十四元膳費銀圓五十五元其他費用約二十五元　上海學校學費本科每年銀圓二十元中學銀圓二十四元膳費銀圓五十五元宿費銀圓二十元圖書館費入學時一次繳納銀圓二十元其他費用約銀圓十二元以上應繳各費須於每學期開課前繳清方准上課　十二報名日期自七月十日起至七月十五日止校考新生應於七月十八日前向招考處報到並領取考試日程　十三考試科目如左　經濟部本科一年級　國文　英文　數學（代數幾何三角）外國歷史　理化　經濟通論　法學通論　商業地理　理工部本科　國文　英文　三角　高等代數　物理

尚志學會啓事

柏格森之『物質與記憶』『形而上學論』斯達奇之『教育心理的實驗』以上三種現經本會譯竣業已付印請勿重譯此啓

山西籌賑會啓事

逕啓者現在賑務期滿正式結束本會已停止辦公准於七月一日閉會除分函通知外特此奉告

每一張大洋五元　外埠郵票代價不折不扣一二分三分適用

張立貼立效[illegible]

北京前門內西交民巷西口外　兵部窪半壁街　橋西路北十九號　普仁堂杜寓

江西旅京同鄉會驅楊大會啓事

啓者，贛人治贛，呼號半載，力竭聲嘶，政府順從民意，明令趙從蕃長贛。乃楊慶鋆設盡詭謀，阻礙趙從蕃蒞任，以擁奪省長，而破壞自治。我贛同胞。忍無可忍。茲定於七月三日(星期日)午後二時至五時，在江西會館開旅京同鄉大會，討論驅楊辦法，凡我旅京同鄉各界，務乞屆時踴躍到會，無任企禱，此啓。

江西旅京同鄉會緊要啓事

茲定於七月十日(星期日)午後一時。在江西會館開大會，討論改選同鄉會職員事宜，屆時務希　同鄉諸公賁臨爲盼，此啓。

山西籌賑會啓事

逕啓者，茲賑務告竣，本會業已停辦，限於七月一日結束，除分函通知外，謹登報奉聞，順頌台祺。

緊要新聞

○蔓延日廣之英日續盟反對聲

▲坎拿大認爲無庸繼續
▲山東議會分電美義諸國
▲韓國尤痛告英當道

倫敦六月二十九日電，曼徹特指導報派駐倫敦訪員確稱，坎拿大極力反對英日續盟，意以該項聯盟已盡厥職，且與國際新精神不相符合，更可無庸繼續。坎拿大又恐英日續盟，將引起對美之軍備競爭，而於坎拿大有限之陸海軍防守，又加重負擔云。

山東省議會等十餘團體，對於各國政府，分別拍發反對之電文一道，分記如下。

(一)致美政府電，畧謂此次日英同盟繼續之目的，全在把持遠東之一切利權，日本之侵畧政策，將由此益熾，對於敝國主權，勢視無睹，對於貴國門戶開放主義，亦是破壞無餘，乞即表示同情，一致反對，致英則謂日本對華政策之暴戾，早爲世界各國之所共鑒，日英同盟之實，即貴政府助敝國之寇仇，絕中英之國交，招列强之猜忌，敝國之不幸，亦貴國之不利也，希速中止，以衛和平，(二)致義國政府電畧云，日英同盟對于一切門戶開放機會均等主義，均實瀕于危險，若再繼續，則貴國在遠東商業之目的，有已無立足之地，希速協力，一致反對，是所至禱，餘如致法等國閱均由顧維鈞轉呈云。

又上海商界聯合會廣東旅滬金銀器工業會電請政府抗爭，文錄如下。

(一)上海商界聯合會電，北京外交部顏總長鈞鑒，英日續盟，瞬將實行，關係吾國，極爲重大，如該約再將中國列入，則吾華不啻受其保護，非爲失獨立之精神，抑且損國家之主權。凡屬國民，誓不承認，倘望迅電顧使，毅力抗爭，表示否認，以保主權，而全國命，敝會同人，願爲後盾，臨電無任迫切之至。上海東北城商界聯合會叩沁。

(二)上海廣東金銀器工業會電，大總統鈞鑒，英日續盟，志圖中國，司馬昭之心，路人皆見，國民不忍以三韓之續，誓死反對，伏乞我大總統特別注意，速電駐使，如約中有牽涉中國條文，未經人民同意者，提出抗議，一致力爭，愼毋失我大好中華主權，再斷送國命，不勝禱切哀號之至，廣東旅滬金銀器業會沁。又本社得有署名大韓民國臨時政府國務總理代理外務總長申圭植致英政府一電云。

大英國總相，外交部上下兩議院鑒。自一千九百零二年一月三十日，英日同盟成立以後，吾韓飲恨忍痛久矣，本年七月十三日爲英日盟約屆滿之期，聞貴國續約將次改訂。敝國政府代表國民全體公意掬誠懇告，甚望貴政府今後續約，關於助長日本侵畧政策，侵害敝國國際人格之字樣，一切删除，並希毋忘韓英舊約，尊重我韓獨立之義務，主張公理正誼，援助東洋平和之實現，則不惟敝國之幸，抑爲世界之福。2

○愛爾蘭對倫敦會議之爭執

▲總理贊成魯意喬治之要求
▲總統則謂當在愛爾蘭解決

倫敦六月二十八日電云，愛爾蘭之烏爾斯特內閣，對于英首相路易喬治氏所請派員赴倫敦，參與關于愛爾蘭事務之會議，業已認可云云。又倫敦六月二十九日電云，北愛爾蘭總理克勒氏通告愛爾蘭共和國總統杜華拿云，所擬七月四日在都柏林會議之事，現實未能辦到。克氏又稱業已允許路易喬治氏所請，前赴倫敦會議。又電云，杜華拿氏對于路易喬治氏所請在倫敦會議之事，業已推却，聲稱愛爾蘭政治上爭執之事，當在愛爾蘭境內解決云。3

★愛爾蘭南部國會有解散趨勢

倫敦六月二十八日電云，愛爾蘭南部之國會，已於今日在都柏林開會，該國會之參議員，計六十四人，下議員一百二十八人，而今日出席者，只有參議員十五人，又下議員四人，國會業已宣告閉會，俟七月十三日再開會議，以便議員行宣誓式，倘再無議員出席，則國會即行解散，而設一帝國殖民地政府云。2

○意內閣辭職之原因

▲因議會攻擊西博沙外交政策

中國無綫電六月二十九日電云，意大利內閣現已全體辭職，其原因蓋由於議會中會票決攻擊西博沙(Sparza)伯爵之外交政策之故。基哥列氏(Sian Giolitte)舉財政總長繼任，已則辭却另行組閣。議會中雖欲以塞那尼哥勒氏(Signar Niola)爲次任總理，但塞氏以國會情況，甚形複雜，不願就總理之職務云云。2

★德國交付償金之數額

倫敦六月二十九日電云，楊司令今日在下議院宣稱，德政府交付之賠款，截至五月三十一日止，統計美金三千五百七十三萬三千元，以後續交一千二百萬元，均經存儲于紐約聯邦儲金銀行，登入賠償委員會內云云。2

○美國決議對德終止戰爭狀態

▲參衆兩院會議之結果

華盛頓六月二十九日電云，美國參衆兩院會議對於諾司氏(Knox)及波得氏(Porter)之爭議已得一種調解之辦法，即宣言終止美國對德奧間之戰爭狀態。該項調解辦法，包含衆院宣言終止戰爭狀態之計劃，并包含參議院保留美國及其權他利之條欵云云。

★菲島參議院議長有赴美消息

▲爲糾正胡德之報告

馬尼剌六月二十九日電云，菲律濱參議院議長屈松氏(Mr. Luezon)將於七月十四日起程赴美。屈氏聲明謂此次旅行，純屬個人之事，并無別種作用，惟據他方面布告，則謂屈氏此行，其目的實欲對於胡德霍璧二氏，將來回美報告，種種不利於菲律濱之消息，加以糾正。開嘉波頓(Yabaldon)委員將與之同行云云。3

☆美總統與共和黨領袖討論裁兵

華盛頓六月二十九日電云，美總統哈丁氏曾致書於下議院共和黨領袖，謂希望國會對於世界裁減軍備問題，表示贊同之意，並謂行政官對於此種之表示，將分別加以考慮，一俟詢問各國後，方能決定討論該問題之時間，與解決之方法云云。2

○莫斯科之萬國女共產黨大會

與會者八十二人‖代表二十八國‖議決以三月一日爲萬國女工紀念日

赤塔六月二十八日電，世界各國婦女共產黨員，曾於六月十一日在莫思科舉行大會一次，與會者八十二人，代表二十八國，決議以三月一日爲萬國婦女工人之紀念日云。2

○麥謝兩黨終不免一決勝負

麥庫羅夫大捕謝黨‖謝米諾夫在雙城頒布戒嚴令‖鐵道已停止交通‖居民紛紛避難‖日軍不承認助謝

哈爾濱六月三十日電，自謝米諾夫由日人保護離開海參威赴古蘭堡(Grobskovo)後，所有海參威活動謝黨，均紛紛欲隨其後。麥庫羅夫知謝氏黨羽之赴古蘭堡，必將有所舉動，故決計用嚴酷手段，對待其黨羽，遂命令拘捕離海參威之塔司鑑(Taskih)托瑪提夫將軍(Tolmxtcheff)業恰伊夫(Nechayeff)業密斯基(Nemissky)等十一人，於二十九日晚各處嚴行搜捕，其中多數均逃至巴却克爾船開向海外，被捕者均囚之於各要塞兵士駐紮處，莫恰諾夫將軍(Motichnoff)被任爲海參威防衛總司令，並與以特權云。此次拘捕謝黨之舉，人皆謂爲麥謝兩黨衝突之開始，謝米諾夫已在雙城子一帶宣布戒嚴令，軍隊均紛紛由伊滿(Iman)開向海參威，高佩爾黨現均集中海參威附近頭道河一帶。麥庫羅夫政府又發一命令，宣布謝米諾夫罪狀，呼之爲叛黨。海參威亦已戒嚴，各政府機關均由高佩爾軍嚴行保衛，由海參威至坡格蘭尼納雅(Pogranitchnaya)之火車，已停止開駛，鐵道上所有雇員均逃赴哈巴羅甫斯克(Hardorovsk)。麥庫羅夫黨對於日人援助謝米諾夫，保護其赴古蘭堡，異常不滿。日軍司令部正式宣言其並未加以保護謝米諾夫離海參威，謂與謝氏同行之日人，係其原來友伴云云。古蘭堡之謝黨，自謝米諾夫抵該處，即開始大肆活動，古蘭堡居民均紛紛逃赴他處避難，以前謝黨對於彼等之殘暴待遇，尤未離其腦際云。2

○東俄又大敗恩琴軍

▲追至中俄邊境而止

赤塔六月二十八日電，恩琴部下之白黨，上次被東俄軍隊大敗後，不自醒悟，數日前又有馬兵一隊侵過遠東共和國邊界，佔據滿綏霍爾(Mensiuky)車站，復北渡齊霍爾河(Chikoy)佔領阿新司霍爾村(Otinkoy)。其經過地點，莫不遭其蹂躪，人民之被屠戮者不可勝數。旋被遠東共和國軍隊由該地居民引導，設計大敗之於阿新司霍爾村。恩軍損失甚巨，均紛紛逃蒙古，東俄軍隊直追至中俄邊境爲止，各地居民均自行組織團練，以資防衛云。2

★新疆已與俄國開始貿易

赤塔六月二十日電，新疆省中國當局頃通告各處，開始與俄恢復貿易，並出示曉諭居民，謂蘇維埃俄羅斯之外交代表，當以友誼態度對之，如有傷害彼等情事，即當按法處懲云。3

★日人對東俄之造謠

▲所傳種種亂耗均不實

赤塔六月廿八日電，日本報告部近撤布謠言甚多，謂俄國待遇日本僑民甚爲苛刻，又假造各種反抗蘇維埃之亂事消息，如謂俄政府禁止日僑民行動自由，沒收其護照，禁止日人入遠東共和國境等，皆係無稽之談，其用意無非散播兩國人民互相仇視之種子而已。日人之僑居赤塔者，其所享權利，直與俄民毫無分別，其所傳各處亂黨之消息，亦屬子虛烏有。東俄人民現正自行組織團練，以防白黨，即此可見人民與政府關係之密切云云。3

★日本駐兵延琿之野心未死

▲藉口我軍無保護日僑能力

據國務院接到東省電訊，延琿日本商民，近因琿春撤兵後，彼又藉口發現韓黨勾結琿匪，擾亂地方等語，開會討論，認爲中國軍隊，無防範保衛之能力，向當地日本領事署，提出要求，仍請日政府再派軍隊，常川駐紮，保護日僑，該領事則主張先向我國當地官廳切實交涉，請再派軍，嚴爲防勸，如我國軍隊仍無担任實力，則再行電請政府，調派日軍來琿，現正開始交涉，想吾人抵死力爭，僅達撤兵之琿案，何物倭奴，又思破壞，不知當局又將作何應付也，3

★日人有意調查我國海港

外交界消息，日本政府，特派松尾一郎豐田等十餘人來華，分赴福州，九龍，澳門，青島，膠州，烟台，永嘉，崇明等處，調查海港。聞彼所注意者，大約各海港是否已闢爲軍港，各港貿易是否繁盛，各港租與何國，時期若干年，各港形勢如何，是否可闢爲商港。2

☆☆☆☆

○粵桂兩軍各有勝利

桂軍已佔高雷欽廉‖粵軍總司令部移設梧州‖岑春煊爲桂求救‖政府電令閩贛出兵

【上海專電】(六月三十日發)湘趙(恒惕)所派三路湘軍已攻入全州，李烈鈞分三路入桂，聞桂林於徑(二十五)日宣告獨立，桂軍力圖高州，林虎已到雷州，北江欽廉方面又吃緊。

又廣東二十八日東方電云，林虎部下之廣西軍，侵入雷州，趙德祥之滇軍，陳覺民之粵軍，俱爲退却。雷州方面，已落於桂軍之手，廣西軍乘勝進偪高州。

梧州方面，廣東軍雖獲優勢，然北江欽廉高雷方面，似頗不利云。

又香港六月二十九日電據報告云，桂軍現已佔據陽山與『谷麼』兩地方，現欽州廉州等處，已有劇烈之戰事。陳炳明督率軍隊攻擊潯州桂軍總司令，粵軍佔領化州云云。

又某方面確息，高雷欽廉，均爲桂軍佔領，並奪去軍火無數。

據以上各項消息觀之，則桂軍在高雷欽廉各方面均佔勝利，已無疑義，茲更就粵軍佔據梧州後之種種布置，誌之如下。

據某方面消息云，粵桂兩軍，已接觸開戰粵軍以全力進攻梧州，當由魏邦平熊畧楊坤爲等率師將梧州四面包圍，梧州已於二十六日陷落，粵軍參謀長鄧鏗，當有通電宣布稱粵軍於二十六日九時完全佔領梧州，又廣東發出二十六日電稱，本日我軍拂曉猛攻，桂軍不支，我軍於上午九時進梧州，聞陷落之原因，據港電稱二十日以後粵軍即以飛機由空中環繞梧城擲下傳單，宣布陸陳罪狀，又發散勸告桂軍投降示諭，因是軍心渙散，又值劉震寰拔隊回梧，宣告獨立，與魏邦平等合攻陳炳焜所部，不敵，遂將梧州退出，魏邦平等即於是日入城，陳炯明於廿七由肇慶入梧，並將司令部移駐梧州，一面通電告捷。孫文得告報捷電後，即以陳炯明爲援桂總司令，以許崇智爲總指揮，並嘉慰各戰士，一面又電慰桂人扶植自治。至陳炳焜退出梧州後，即向潯州方面退却，桂軍方面，即注重欽廉。自桂軍已將靈山佔領，以謀通海之道，十四十五十七十八桂軍連日分攻靈山生水廉江連縣連山廣寧封川，均經粵軍擊退。陳炯明獎各路防守出力，分別查明犒賞。許崇智軍又在廣寧開建連山湯山連縣一帶，均布置完密，乃返韶州，巡視南雄，始與防務及籌畫防贛之布置，外傳有南雄失守之說，尚未徵實云。聞政府接到梧州之電後，曾由參陸處召集會議，決令李厚基命臧致平出兵潮汕，陳光遠派兵進窺韶州，聞李炳榮翁式亮以重兵駐和平連平爲壓制贛閩兩省之進行，聞岑春煊昨有來電畧稱中央果以廣西爲戡平西南亂事中樞，宜早援助，望仍貫澈前議，使閩贛抽兵援救，否則川滇黨派紛歧，包圍桂省斷難統一云云。因是政府對于桂事異常焦急，除已匯寄二十萬外，并擬勸告贛閩兩省迅速出兵援救桂省。又一消息，陸榮廷自梧州失陷後，已由南寧親自出臨陣前督戰，由欽廉方面，轉下高雷，伸出勢力，譚浩明更統榮字五十營，向梧州反攻，以圖規復。現梧州鏖戰後，粵桂兩軍最激烈之戰爭，總在南方云云。3

☆☆☆☆

★孫陳攻桂之內憂

▲徐勤部下占領雷州

某機關接得香港專電稱，六月二十六日，徐勤之部下第一軍司令邱渭南，占領雷州，并獲粵軍大砲二尊，機關槍八架，步槍九百枝等語，徐勤亦并有電分致府院陳報矣。查徐氏當袁世凱帝制時代，在粵曾有討龍之舉，一時聲勢頗盛，因遭海珠會議之變，全歸失敗，此次又在粵招集舊部與桂軍相提携，反對孫陳，於粵戰事之影響如何，頗堪注目也。2

○戰雲密布之陝西

馮旅退至潼關以東‖陳樹藩大募新軍‖閻相文請纓討陳令‖公使團要求保護外人

據某軍事機關可靠消息，陝事自華州會議決裂後，陳樹藩即電飭張寶麟張金印張丹屏各師，分駐於臨潼，渭南，龍駒寨，武關，藍關，殺虎關，等處，扼守駐紮。計兵力約有二師零十五六營之多，築壘掘壕，堅壁以待。而直軍方面，除第二十師及三十九旅十六旅於潼關華陰華州三處分布外，又於直軍中，抽調第二十四師二十五師各出一團於沁日開拔，仍向潼關前進。吳心田之七師一部分，於敬日已抵荆紫關，全隊不出感日，亦可抵陝境。預計開火之期，總在此一二日內。

又據洛陽二十八日快函云，馮玉祥前綫在華陰廟二十一日與陝軍衝突一次，馮敗退至潼關，前日又開已退至潼關以東云。至武關與河南淅川荆紫關甚近，吳新田所帶之第七師第一梯團早到該處，誰因山林叢錯，不易進兵，而陳軍且早已固守險要，十六號之衝突，吳師小挫，但日來尚無確實消息。

又陳樹藩近又招五十營之兵，河南內鄉鄧州兩處之土匪均紛紛赴陝投効云云。

昨日曹錕連有兩電到京，一係請准撥籌入陝軍費及械彈，一係報告會議決定各節，畧謂直軍入陝，除遵諭對于中外人民財產切實保護外，刻已電令張馮兩旅長及閻督各軍，直行開進，馳赴西安，陝軍如實行抵抗，即用武力壓迫，等語。又閻相文曾于二十七日由潼關來電，懇請政府頒發討伐令，以便進兵。

政府方面自陝西發生問題後，曾經迭電陸洪濤，囑將孔繁錦所部調離陝境，以免加入漩渦，愈滋糾紛。聞陸氏二十六日由蘭州拍來復電一件，畧謂遵令飭隴南鎮守使[illegible]所部調入隴南，以維地方，嗣接復電，稱現已着手撤退等語，查直陝兩軍，業經開始接觸，恐有潰散兵士，擾及甘邊，擬飭該部暫駐陝甘邊界，以資防範云云。

又據外交部方面消息，日昨公使團會議，陝直兩方，開戰在即，陝西省城及興安等地，外人生命財產，瀕于危險，應即向外交部提出要求，請通令陝西軍隊，一體加以保護云云。

又訊政府前以陝事，曾電閻錫山派兵防守邊界聞閻督昨日來電報告，迭接訓電，遵諭即於省垣加派步兵兩團，騎兵一團，砲兵兩營，馳赴陝晉交界防云云。3

☆☆☆☆

○盧永祥自治聲尚不寂寞

▲由省憲會議定自治大綱
▲招各省代表組聯省會議
▲川黔代表均已在途
▲贛督與省議會同一行動

日來各報頗有謂盧永祥自治之主張已漸趨冷淡者，然據可靠消息，則盧氏最近有電致政府，畧謂現開省憲會議，自治大綱即由該會議決。以後如議決各項，即行陸續報告中央，以免發生誤會云云。又通電湘贛桂川滇蘇鄂魯等各省，路謂永祥摧魯武夫，匡時何術，祗以國勢蜩螗，淪亡無日，心所謂危，雖安緘默，因於豪日感發哀音，主張聯治，冀援危局，至於是利是害，羣情洽否，雖言出自我衷，尚未加以權量。詎意二十日以來，迭奉復電，謬蒙嘉許，或贊予同，拜誨教之遙貢，深感不棄，讀鴻猷之著論，茅塞頓開，抑亦見諸公愛國血忱，俱有同一之致也，惟既咸與贊同，空言何補，是當計及實施，方能收效。然茲事體大，非一人之力所能獨擎，必須集思廣益，衆志始克成城。應請諸公即日派遣代表來杭，組織聯省會議，研求討論，以期制定允當辦法，早日推行，國家前途之轉機端賴此舉，臨電無任待命之至云云，據此則盧氏自身之態度，實未見遽趨冷淡，所不可必者，鄰省之贊成與否耳。據上海方面來訊，各省對於盧氏之通電，除川省劉湘已派代表赴浙外，貴州盧議，亦已致電盧氏派定李其荃刻日起程。至西江陳光遠因見自治潮流日高，亦覺不可抗抵，不能不贊成聯省自治，前已擬好答覆盧氏電文，旋因他種原因，阻滯未發。茲聞陳氏派員與盧永祥接洽，已有贊成之表示，贛省議會，更拍電政府，謂盧督提倡省治、確係本於民治精神，潮流所趨弗可遏止。且省治爲解決時局唯一方法，統一前途即基於此，贛省不敢自外自棄，定當與浙取同一行動。除額請軍民兩長外，特于本月二十八日在省議會招集省治會議，討論各種事項，俟衆謀僉同，立即分別進行云。則北系督軍所轄之省分，且公然與盧氏同一主張，不能謂其寡和而勢孤矣。3

★日本報中之奉天內情

據六月二十八日滿洲日日新聞所載，張作霖部下，最近已發生種種問題。素稱張使忠僕之第二十七師師長張作相氏，近以奉天行將新編混成旅，乃向張氏薦用其弟第二混成旅第三團團長張作濤爲混成旅長。被張氏嚴行拒絕，兩者之間遂致不和。而吉長鎮守使歌玉田，以私通謝米諾夫及外蒙獨立。致被發覺監禁後，張氏疑吉林督軍孫烈臣亦有關係，曾面詰孫氏，因此兩人亦漸覺疏遠。二十五日巡閱使署會議席上，向來唯唯諾諾服從張氏意旨之孫烈臣于冲漢張作相等，突然持反對態度主張不可征蒙。並謂即欲征蒙，此時亦非其時，應即延期實行。吳俊陞張景惠汲金純諸人，因復附和贊同，張氏因而大怒，謂你等前已贊成我計畫，今忽反對，實出意外，既如此，我惟有停止征蒙，征蒙軍費亦交還政府，我一概不管。聞此事迄今尚未圓滿解決云。記者按此說出自日本報紙，是否別有作用，殊不可知，姑存其說以爲留心奉天時局者參致可耳。2

中法實業銀行廣告

五百萬佛郎資本已收千五百萬佛郎公債金六千萬佛郎支行共十七處環球各國皆有代理行交

隆福電　(陽歷六月三十日)

律師犯法

青年俠 第三四集

優等頭二　每大洋三二毛　位一

男女同價小孩優等頭等減價一半二等照收

東安市場

開明電影院

本院影片多加入華文解釋如官話說明即不識洋文者亦能了解　本院爲便利堂會演放電影起見特備輕便小電機凡有電燈之處均可派人攜帶機片前往照演如蒙賜顧請逕往燈市口十二號敝院辦事處接洽

易請向中法實業銀行接洽格外克已收存各種貨幣存款辦法相當抵押放欵買賣中國公債證劵買賣遲期息票本行信用久著手續簡明華人賜顧特別優待並特爲賜顧諸君備有保險鐵櫃暇時請來一觀無任歡迎

北京經理賽利爾

盧張聲勢之征蒙談

官電稱烏什克齊拉已克復』林西經棚却危急萬分』張作霖只知要求增兵』召集蒙王會議後又有邊務會議』結局總說不到實行征蒙

醒民通信社消息云，滂北烏什克齊拉地方，前有大股蒙俄匪竄入盤踞，準備大舉南犯，援庫司令部當派李支隊長會同丁統領率部馳剿。茲據滂江官電，李丁兩部於二十五日午後八時行抵布拉克廟以南，遇俄蒙匪五六百名，列隊抵抗，經李支隊長等乃飭騎隊由兩翼進勦，步隊與砲隊則由正面迎擊，接戰兩小時，斃匪二十餘名，餘衆向北逃竄，臨逃時，將布拉克廟放火焚燬，我軍以天晚，未便窮追，即在布拉克廟宿營。翌晨（二十六）四時李丁兩氏軍隊進勦，行抵烏什克齊拉以北之紅石山地方，發見匪衆約共一千六七百人，散布二十餘里，當于八時開始攻擊。該處地勢險要，匪黨負隅固守，還砲抵拒，我軍隨分正面兩翼進攻，并在高處列砲攻擊，各隊官兵奮勇直前，激戰九十時之久，將紅石山佔領，斃匪七十餘名，斃馬百餘匹，奪獲連珠等槍十六枝，匪勢不支，隨帶馬羣向北逃竄。我軍除派騎砲隊追擊外所餘步隊即將烏什克齊拉地方完全克復。該匪敗竄時，復將蒙古包帳房二百餘架全數焚燬。是役我軍僅陣亡軍二員兵士一名實爲據庫以來未有之大捷云。軍界確訊，熱官河之林西經棚圍場隆化各處俄黨，現得滿站俄黨接濟軍火，日來大肆騷擾，竟將商民刼掠一空，並強迫勞動界作爲嚮導，分竄建平陵源等處，與鬍匪勾結，姜都統除派勁旅勁擊外，已電中央呼籲，請速調派大軍協助痛剿云。又一消息，張作霖前以平蒙剿匪，兵力不敷，曾電中央，請准添招六旅。茲聞張氏儉日又有電到京，畧謂蒙事日急，亟宜出援，但兵力單薄，不敷分布，擬請再准添練獨立混成旅六旅，每月所需餉欵，不過百萬，即懇由中央籌撥云云。總統總理閱電後，長噓甃額，極抱悲觀，蓋以應付實難，又不敢過拂所請，最後擬先派員赴奉，從事疏通，暫准添編一二旅，其餘從緩商議云云。2

奉天二十九日函云，蒙王會議正在集議中，全旗盟長尙未到齊，終了之期未卜何時。茲又自軍署中透出消息，謂蒙王會議終了後，尙有邊務會議，征蒙一節，一時斷難提到云。至於張作霖對外蒙，本不願討伐，所領軍費，不過一時之需耳。觀其近日必急于召集蒙王會議者，其意蓋可想見。連日蒙王會議中，張大經畧所表示之策畧，除撫輯以外，並無第二辦法。將來征蒙成效如何，可逆睹矣。2

昨日教職員與學生之兩會議

檢察長批詞模稜』再請與馬叙倫同負責』學生將發表維持人權宣言』組織公共學術講演會

昨日（六月三十日）北京國立八校辭職教職員代表，開第五十二次聯席會議由代理主席王兆榮報告（一）本會議赴滬代表譚熙鴻來函，報告進行情形（二）廣東省教育會快郵代電一件（此電已見報載，茲不再錄）（三）二十九日出席國立公立學生聯席會招待會情形後。即由訴訟股幹事燕樹棠報告訴訟進行情形，畧云，催促地檢廳，對於斬馬股三人，迅即提起公訴文件，昨已遞進，檢察長批『候核』二字，未知何意，據云，係存根用，恐法律解決一事，難收何等效果云，次即討論二三重要之議案，遂宣告散會。又該會日前決定對地檢廳傳訊馬叙倫一事，全體同負責任，昨已正式提出呈文於地檢廳，茲將其原文照錄於下。

爲馬叙倫曾被告訴，教職員等懇乞准予一同傳訊事，竊查六月十五日，北京國立專門學校教職員代表馬叙倫，病中被傳，其被傳原因，未經傳票叙明，教職員等自未敢臆斷。如貴廳傳訊，係因六月三日新華門請願事件，政府對於馬叙倫，妄行誣告，則教職員等亦當在傳訊之列，蓋六三事件，教職員與馬叙倫立於同等地位，負有法律上聯帶責任也。爲此特向貴廳陳訴，懇乞對於六三事件，准予一同傳訊，實爲公便。

昨日下午二時，國立公立各學校學生代表，開臨時聯席會議，當議決下列三事，（一）告靳雲鵬郭則澐，以京師國立公立各校學生代表名義起訴，每校至少四人，由各校學生會自行推舉，担任一切訴訟事務（二）發表維持人權宣言，因政府無故派軍警實行干涉學生集會自由，認爲違反約法（三）組織各校公共學術講演，以圖補救學業光陰於萬一，並聯絡校長教職員會商組織辦法云。3

☆　☆　☆　☆　☆

★皖省學潮尙難解決

▲聶憲藩提出五項辦法▲學生仍堅持處置倪馬

皖省倪道烺馬連甲嗾使軍警戕殺學生，激起全皖人士公憤，已累誌左報。茲聞聶憲藩已極力調解，對於學生方面，所提出之五項要求，分別增減，亦提出五項辦法，（一）增加教育費，列入十年度預算案內，欵由省署籌措。（二）毆傷學生訴訟，令法庭迅予依法辦理，（三）學生受傷醫藥費，由公款撥付，傷痊嗣後每年津貼二百元，以三十年爲限，藉資升學或出洋之用，現以有死亡者，另訂辦法，（四）議員兼差兼職，一律取消，（五）懲辦倪馬兩事，認爲懸案，暫緩辦理。聞學界方面，大體頗可承認，惟以倪馬實爲殘殺學生之主使人，堅持非有確實辦法，不肯罷休，故此事難完全解決云。3

★馬鄰翼昨受地檢廳偵查

昨日午後，京師地檢廳某檢察官至教部訪馬鄰翼，據聞係檢廳方面施行偵查。某檢察官與馬在接待室爲長時間之談話，馬所答言，均前日上靳總理摺呈中之言詞，此次馬受辭職之教職員在檢廳呈控，是處于被告人之地位，而政府方面，對于教職員亦曾令警廳向檢廳告訴以妨害公安之罪，則昨日檢察官對馬偵查，是否認其爲被告，吾人無從判定，不過馬氏昨日之受檢廳偵查，則事實也。3

○陳光遠也爲索餉的兵著忙

▲催楊慶鎏借急債二十萬

（南昌特約通訊員雖言）

江西省積欠的軍餉，差不多有兩個月了，陳光遠也曾迭次責成楊慶鎏提前撥欵發放。無奈楊慶鎏因爲財政廳長劉印昌接事不久，布置還沒有什麼頭緒，各屬徵解底丁漕稅欵，這時候又是淡月，所以延壓至今，還是分文無着。陳光遠正在這裡焦急非常，那曉得武昌兵變底警耗，又在這時候突然發生，惹得陳光遠所部第十二師，也乘機索餉，並且說了好多強硬底話。陳光遠於是越發誠惶誠恐，嚴催楊慶鎏赶快籌欵，楊沒有法子抵制。只得商請江西地方銀行副行長馬文卿，請他以地方銀行底資格，邀攏各銀行經理來，商借六十萬債欵，各銀行因爲數目太多，而且是沒有抵押品，當時都婉詞拒絕，說是『沒有担任底能力，且待稍緩再談。』但陳光遠再三催促，委係是急如星火，於是楊慶鎏昨天（二十二）又召集各銀行經理，假江西地方銀行開會，籌議了大半天，才勉強借到二十六萬元，內中分別担任的，是中國銀行六萬，『江西』『振商』兩銀行各四萬，『惠通』『振華』『同益』『華泰』四銀行各三萬，今天（二十三）已實行繳欵了。我聽着軍界裏頭的人說，贛省軍餉，每個月一共要四十八萬多，這回所借底商欵，雖是竭盡全城銀行底力量，還只是够得半數，欠餉發不清，兵又裁不了，所謂統兵大員底威望，也不過是王占元的伯叔兄弟，畢竟南昌變不變成武昌，早晚恐怕說不定，我實在替江西人懸心呵。（，六，十二三，）2

☆　☆　☆　☆　☆

五團體公餞杜威席上之言論

北京大學，男女兩高師，尙志學會，新學會五團體，於昨日午間在中央公園來今雨軒公餞杜威博士夫婦及女公子之行，到會者約八十人。十二時餘，博士一家蒞止，稍事寒暄，即入席。酒數巡，主席范源廉起立致辭，由胡適譯爲英語，大要說：

『杜威博士來華講學，轉瞬已屆兩年。此兩年中，旣苦天災，又多政潮，而又加以教育風潮，可謂多事極矣，然博士講演却不因多事而稍有懈怠。故人或罷工，而博士則絕不罷工。此博士對于學術上之盡力，我們應當多多感謝者也。即論博士的人格，我亦有十分的感觸。博士爲美國的共和國民，第一便可爲我們矜式。博士又爲學者，又爲教授，亦大足爲我們模範。此我對于博士之人格十分感動者也。至于學問以外，我們中國人又有所得于杜威博士者，就是他的家庭。試看一家人自美來華，均以發展中國的文明爲職志，這還不是眞的理想家庭嗎？我敬先代表五團體，致感謝之意，尤特別代表尙志學會感謝杜威博士夫婦並女公子。』

辭畢，新學會代表梁任公起立致辭，由趙元任君譯成英語，大畧說：

『今日我因餞送杜威博士而聯想到中國學術史上一件大事，就是千餘年前印度學者鳩摩羅什的來華。自鳩摩羅什東來以後，中國學術界起一個重大革命。直接的呢，自然就是鳩摩羅什本身的學說，即間接的也造成了三四個學派。他們受了他的影響以後，已不是純粹的印度學說，都成了有中國色彩的印度學說。他的學說價値固然另一問題，但致思想界的大變化，却是不可磨滅的，就是對于全人類，也算得一種很大的貢獻。杜威博士來華轉瞬二年，當他來時，正在中國學術界飢荒的時候。現在雖然時間尙短，不能遽見效驗，但前途卻很遠大。我今日將這千餘年前的外國學者來與杜威博士相比，有一件事使我極不滿意。這就是當鳩摩羅什的時候，交通沒有像今日的方便，鳩摩羅什來華旣久，便成爲中國人，而印度多數學者，因欲聽鳩摩羅什之講，均相率相華，中國學術界因而大大熱鬧，但今日——杜威博士留華僅二年，却就要去了，我不禁要恨那些火車輪船等等把交通弄到這樣方便，做什麼！但是因爲交通方便，也未始不可喜，杜威博士回國旣如此容易，再來想亦當如此容易。望吾人的腦筋多多變化，庶教博士再來時得見確與前時迥不相同。』

次爲北京大學代表胡適之致辭，胡君演畢即自譯爲華語，大畧說：

『杜威博士來華，正値大學動手革新的時候，但是我們幾個人提倡的力量太弱，一點小小的風光還不配照遍全國。這時候杜威博士來了，我們不知借了他多少光，因而照到多少地方。杜威博士的學說，是活的哲學方法，他代北京大學做知識上的引導，盡了許多的力。杜威博士平常是很樂觀的，但這一次看他彷彿很是抱歉，以爲正値中國多事之秋，他不能盡多大的力。但是我們勸他，雖然現在有人把他的學說誤解了，例如看了博士不主張考試便想賴考等，但究竟要賴考的人也在那里看博士的書，這是聊可慰藉的。只要有人愛看博士的書，將來定會得到美滿的果實。博士並不提倡一種主義，如共產主義，自由戀愛等。他所以給人的，只是方法。他的方法只有兩個：第一個是歷史的方法，我常說他是祖孫的方法，就是對于一椿事要查他的來因去跡。來因的祖與去跡的孫如有著落，那麼當中的一代無論如何逃不了的了。這種方法用在消極的批評上是最有底的。第二個是試驗的方法，這有三個要點：第一是注重具體的個別的事實；第二是一切學理都只是假設，給我們做參考用的，却不是天經地義；第三是一切學說制度等等，甚至眞理，都要經過試驗。他；不主張做古人的奴隸，而對於將來的進步亦不作非分的妄想。他承認進步是一點一滴來的，並不會突然整個掉下來的。要做到一點一滴的進步，必須要知識做指導。我們希望思想界把杜威博士這些方法養成一種思想上的習慣，這個力量是很大的。梁先生說中國人宜以杜威的哲學爲底，造出一派新的哲學來，這就是看重他的方法的意思。』

次女高師代表劉吳卓生女士致辭，由其夫劉廷芳譯爲華語，大畧說：

『杜威博士一家的三位，並不只是今天席上的客，也是兩年來中國人的天天的客；並不只是今天五個團體的客，也是全國人的客。他們來華以後的影響，我以爲可以分三部分說：第一是中國人對于教育的態度改變了。中國人從前也尊重教師，把教師列在天地君親一起，但所敬的是教師，不是教育這個職業。他們以爲教師是隨便可以做的；所以我們前在美國學教育的時候，有人開而驚異，說教育還用學嗎？可見那時的中學畢業而可以受大學教育的人竟還不認識教育的價値。第二是對于女子教育的影響。中國人有許多崇新太過了，以爲男女之間可以毫無拘束，所以很鬧些笑話，杜威夫人及杜威女士給我們許多講演，並且以人格來感化，這個力量一定很大的。第三是博士一面教我們，同時也教歐美人。從前并不是沒有歐美人來到中國，但有的是政治家，或外交家，因爲他自己地位的關係，所有記載只爲他們自家人說話，不爲我們說話。有許多是來遊歷的，住了三天五天，回去著書便是一二千頁，他們所拿去的東西，都是我們不要的東西。杜威博士常爲美國著名雜誌撰稿，把我們的情狀實實在在的報告他們。他不是不批評我們，我們有不好的地方，他確是不客氣的批評我們，但他却愛我們。我們今天不是餞行，只是下一篇文章的一個導言罷了。』

次男高師代表鄧芝園及其代表何炳松致辭，均由各人自己譯成華語，大畧說：

『杜威先生是著名的教育學者，而高師是純粹研究教育的學校，因此兩方面特別相契。即論教職員罷工，博士在本校却依然教授不稍懈。望此刻回美以後。在西方的教育學校裡，不要忘了我們東方的教育學校，還能時時指教我們。』

次主席請杜威夫人致辭，由胡適之譯成華語，大畧說：

『我將對諸君講一故事，以代表我此次在華的意義。我到高師上課去，看見一間教室，有四個學生在那里，一個人正在奏鋼琴，兩個人正在拉不同的兩種絃琴，一個人正在高聲朗誦。這樣的情形，在一間房內，可以有異調異器而竟同時發展，各不相妨，這是從前所少見的。這個故事，是我到中國來所得的最可寶貴的給念品，前回我們到山西去，山西的地方是很守舊的，雖然閻督軍也在那里提倡新政，然對于女子教育並不注意，不過全國教育會議在山西開會，竟于這樣不注重女子教育的環境中，通過全國學校公開得讓女子加入的議案。這回我們到福建，這是比山西還不如了，差不多沒有公立的學校，但是他們依然有私立的或教會立的學校，依然井井有條的辦他們的事業。到了廣東，看見政治社會種種設施，都在那里各並進，而於教育尤是銳意革新。這是我的終身忘不掉的紀念，就是和一室內各事其事的學生一樣，能用異器異聲異調去找相當的諧和，無論什麼好的事總抵不上這一件。將來我到一個大家共通的目的，漸漸的異途同歸，這纔是中華民國眞正統一這一天。現在的中央說統一了，各省又宣告獨立了，都是假的，一時的，浮面的。美國人從前總以中國爲一大塊黑暗的地方，五六十歲的人都作如此想，我從前也不敢前來，但是來了以後，覺得不然，暗室當中已經有了電燈，牆上挂著的許多美術品都因而看見了。我感謝教育界，各機關，以及種種方面，使我們二年來得到許多滿意的事情。』

次主席請杜威博士致辭，仍由胡適之君譯爲華語，大畧說：

『今天承蒙五團體邀請，十分感謝。這五團體中，北京大學，尙志學會，新學會，是最初請我講演的，而北京大學，男女兩高師，又是我最近教授的地方，所以都有密切的關係。我近來在中國人方面受了二種印象，一種是學生和青年的方面，一種是教員和成人知識階級的方面，都有很可愛的紀念。對于青年方面呢，都渴望新思想，對于學理只是虛心的公開的去研究，毫無守舊的態度，全世界無論那一國裡要找這一羣青年恐是很難的。就是年長的人，也很肯容納新的思想，與青年有一樣的態度。這是新時代的精神，科學的精神，並不只是西方的精神。這兩種人旣有此精神，如果進一步想，就是還要希望有活動的能力，實行的精神。倘沒有這個兩層，那麼有了前面的精神也是無用的。理想方面，常常有不能解決的問題，例如有好政府然後有好教育，有好教育然後有好政府，我們還是先造好政治再讓他發現好教育呢？還是先造好是育再讓他產生好政治呢？這是循環的問題，正如先有雞呢先有雞子呢的問題一樣，永遠解決不了的。要想解決，只有下手去實行。這個兩年，是我生活中最有興味的時期，學得也比什麼時候都多。中國是一個教育的國家，外面來的人能在知識上引起好奇心，感情上引起好理想，並且也能引起同情心，故到中國來旅行者很是有益。我向來主張東西文化的匯合，中國就是東西文化的交點，我相信將來一定有使兩方文化匯合的機會。我們此次從南邊回來，將到北京，彷彿是到家了。我希望將來再能到北京來，並且將到北京城的時候，也必有同樣的感覺，覺得是到家了。』

次主席請杜威女士致辭，仍由胡君譯爲華語，大畧說：

『我的許多感想，前二位已經說過，都是差不多的。二年以來，謝謝諸君的種種好意，尤其要謝謝北京大學的當局，使我可以與許多中國學生見面，學到不少東西。我相信我所得自他們的，一定比我教給他們的多。今天我沒有別的話，只是一句常套的話，卻是不當他是常套話說出來，就是：從我的心底裡深深感謝！』

席間最要者自屬言論，其餘瑣節，均無記餘之必要，故從客。記錄因時間倉卒，必有許多謬誤，希望發言諸君加以改正。

★赴豫乞援之京學生代表行踪

▲先至洛陽投謁吳佩孚』又至開封請議會及學界援助』均乞來一紙電文』吳並派員來京作調人

（開封特約通信員濟）

北京學界，以當軸對于學潮尙無覺悟，乃由全國學生聯合會議決，分派代表赴各省乞援，其赴河南者爲林寶慈，四川人，字可如，肄業北京國立法政專門學校，茲將其經過情形分誌如下，林由京至鄭，改乘汴洛車赴洛陽，晉謁吳佩孚，請其電達政府，維持教育經費，懲辦六三肇事軍官，吳對於第一問題，極端贊成，對于第二問題則謂摧殘教育之人甚多，應懲辦者何獨軍官，余係國家軍人之一，對於政府當絕對服從，懲辦一層，礙難措詞，當就具體上發一通電，促其反省云云，允派副使署副官錢少靑赴京晉謁總理，及學生會教職員會，竭力調停，以期雙方諒解，聞此項通電，日內即可發出云，二十六日林寶慈由洛至汴，寓鼓樓街之金台旅館，次日先後謁見省議會康世華議長，及法政專門學校胡鼎彝校長，乞電京援助。康胡均贊成。林又向各學校各報社接洽，請一致力爭，豫中各界于廿八日假法政學校開會，討論援助辦法，到會者約三四百人。是日適値大雨，記者未得與會，聞討論結果，關於教育經費問題，電請由交財教三部簽押負責，人格問題，電請政府查照六三肇事軍警，嚴予懲處，並推定法校校長擬一電稿，即日拍發云云。按六三慘劇，爲教育界惟一痛事，此次學生代表，分道乞援，殊爲可欽，各省如能聯絡一致，爲實力之援助，庶可生效，若僅恃一紙空文，則麻木不仁之政府，未必能有覺悟也。（六月二十九日早）2

★陸軍檢閱使已決不設置矣

▲因姜桂題表示不幹

陸軍檢閱使提出後，政府擬以姜桂題氏任命，以資調停。刻聞此議，已有本人及其他方面之反對，似又不成問題，已有打消之勢。其重要原因如下，（一）設使即須重設一機關，否則，亦須爲該使籌出經費，其爲臨時的，抑爲永久的，亦爲應先須決之難題，此自由政府方面而言。（二）姜氏本人，表示不就，謂辭職之後，本欲退歸，今只爲人騰缺，勢難辦到，且毅軍善後，未有着落，檢閱軍隊，須輪番分赴各省，亦非衰殘所能勝任，此自姜氏本人方面而言。（二）聞曹張亦不甚贊成。故陸軍檢閱使，刻下又有擱淺之勢云云。3

★淞黑江防問題之我國方針

中俄淞黑江防問題，交涉至今，尙未解決。現聞俄國頗不願中國船隻入境，其意蓋在阻止俄舊人物乘間混入遠東政府範圍以內。吉黑兩省當局，對于此事雖向赤塔交涉數次，至今仍是無效，據戊通公司之主張，以爲俄旣不許我船入境，則我亦可禁止俄船來華。政府以爲如此抵制，中俄商業，恐受影響，不如許俄國於華船靠岸時，有檢查之權，則交涉容易解決云。3

★今日之京濟通航典禮

京濟航空定於今日開航，並舉行開航典禮，總統派遣廕昌參預禮儀，此爲我國創舉，各界對之異常注重，均擬屆日前往參觀。聞先期三日，由航空署派員駕駛大鵬舒雁等三飛機，由京向濟試航，均各暢行無碍。昨日已由航空署預備布置，將今日航空各飛機陳列，場中場外，遍懸國旗，門外高紮花牌，除將航空警察分布維持秩序外，並在京警廳調往巡警以資保護，先日分發禮柬數千，邀請各界人士前往參觀，想南苑今日必有一番盛況也。又聞航空署原與英公司訂購飛機百架，均系大號。此時以該號太大，不甚適用，除已交四十架外，擬將已訂未付之六十架，改購小號六十架，業經該署與英商接洽數次，徵聞向未將英商之允許，據聞英商係以中斷航空經費爲口實云云。3

★不可救藥之南潯鐵路

江西南潯鐵路，日見腐敗，公司賠累不堪。聞其每日收入，只有一千二百元，日本銀行方面，則按日在路局中，須提去現欵一千元，所餘二百元，尙須償還各項小債，今春以來，已有不能維持之勢。聞李盛鐸等，提倡以路救路之法，擬借債二千元，展築贛南綫，（自贛州至南昌）因之在滬大爲活動，但贛人對李此舉，認爲另有私圖，頗加攻擊。3

閱者注意『分類廣告』在第五版

影開幕（七月一日）

火裏鴛鴦

賈波林海底遊戲

本院特聘專員白穉講演備有家庭電影機器如欲訂演電影堂會者極稱便利取價從廉

夜場八點半開演

▲偵探長片　第十六集　兩大本

▲奸雄盜國志（連台長片　第六集　兩大本）

▲南京名勝（中國自製歷史風景新片）

▲糖作媒人（滑稽）

▲再本院開演時間改八點半至十一點

▲價目　正面包廂七座四元　五座三元兩座一元二角　側面包廂每座五角　正廳每位銅元六吊　普通每位銅元三吊　三等及童僕座每位銅元二吊

時令要藥　南洋出品

最新發 白蛉臭蟲螫毒聖藥 平安萬金油 凡百蛉臭蟲毒螫即時塗抹便能止癢解毒不至浮腫外又有消除 立止頭痛粉 亦夏令要藥必備之良品

▲京津總代理東單三條紅樓二號中南貿易所寄售處 北池子北京安徽豆腐廠 勸業場二樓第五國貨店 棉花頭條新社會報 琉璃廠高師國貨店 南洋仰光永安堂虎豹行藥房

西單二條西口
女醫梁毅修
電話西局三八八號

主治 婦人科 小兒科 內外科 眼科 耳鼻咽喉科 皮膚科 花柳科

▲診察時間與診察費 門診上午十時至十二時送診祇收藥費逾時提早收費一元出診收費三元車費四角隨請隨到深夜遠道加倍收費藥費俱係另計

▲產科規例 產前往診一次產後隔天往診至斷臍爲止收費十六元車費照出診例難產刀針灸割另議

宋季庠畫像

鄙人留學歐美研究西法毛筆墨繪大像創始都門歷有餘載以及彩畫軍服禮服無不逼肖如眞久蒙各界推許已非一日無待鄙人自詡也本因發展美術普及起見特備圖畫傳習科有志研究者請來館面議如繪影移玉敝館另有詳細列表咨外省郵繪定決不有誤期 館設觀音寺賓宴華樓內樓上路東宋季庠畫館便是

痔漏解毒丸

此藥嵩治一切新久諸痔凡肛門腫痛墜脹堅硬毒輕者形如牛奶毒甚者狀若雞冠膿血淋漓過勞即發經年不愈者皆可服之並兼治潤燥滋陰消腫止痛除漏消管清火涼血敗毒生肌大有奇效總之無論男婦老幼諸種各痔如服此藥無不痊愈久經試驗百治百效洵稱蓋世之妙藥也服法另有詳細引方每半料六丸大洋八角 ▲外埠函購須加郵費二角

琥珀清淋丸

凡人小便渾濁淋漓作痛壅塞肺滿便出濁物如精如血隨溺而下此皆膀胱邪熱之所致也或冶遊不慎以致傳染外毒小便刺痛淋漓不止便前便後尿管刺痛或用腦太過心腎不交濕熱不清體質虛寒皆能成此淋濁之症無論新久輕重風火虛寒沙石氣血諸般各淋常年不止淋濁多年此藥大能疏利下元調暢水道清內去毒患是症者請速服此丸可保除根永不再犯之憂也服法另有詳細引方每六服大洋八角寄售處前門外勸業場內會友書社前門大街路西寶榮源紙烟莊東安市場內景星堂南紙店總售處順治門內大街小市對過糖房胡同四號計梓樸秘製

中華匯業銀行廣告

現本銀行奉財政部批准立案額定資本日金一千萬元專營國內外匯兌並辦理往來存款抵押放款貼現買賣生金生銀以及銀行一切業務無不克己尙新各界賜顧爲幸特此廣告 總理陸宗輿

專務理事柿內常次郎 京行總經理楊德森 地址東交民巷西口戶部街 營業時間上午十時至下午三時止星期六上午十二時止 總行電話總理室暨秘書室東局四百五十九號 專務理事室東局二千九百六十七號 京行電話總經理室東局二千二百七十四號 營業部東局二千二百七十八號 出納科東局二千五百七十四號

通匯地點 國內 上海 天津 漢口 濟南 青島 九江 福州 廈門 汕頭 廣州 香港 長春 奉天 大連 哈爾濱 安東 國外 東京 橫濱 大阪 神戶 京都 長崎 名古屋 門司 下關 函館 小樽 臺灣 朝鮮京城 倫敦 紐約 新家坡 孟買

請用 現居夏令 價値公道 北京分館 電話

農商部有獎實業債券局通告

本洋表[illegible]處特別聲明

式樣新奇 花色繁多 聘有技師 兼接修理

▲凡執有各埠本號售表之保單者或遇有不走以及快慢等請向各該分號互代修理不取分文特此佈告

北京廊房頭條西口路南 電話南局二三五四
天津日租界旭街路東 電話四七六二
總行上海南京路

何建民醫例

日本東京女醫專門學校醫學士 北京醫學專門學校教員 北京女子高等師範學校校醫

▲門診 每日上午十時至十二時 初診收費一圓 再診收費三角 貧不計資 藥費另算 種痘每人五角

▲出診 每日下午一時至七時收費三元逾時收費五元深夜遠道另議 種痘每人一元

▲接生 產前往診一次產後隔天往診至斷臍止產具在內收費二十四元難產另議

廣西長安街四五 電話西局八三六

北京銀行月刊

—第六號出版—

本刊每月出版一册定價每册大洋一角預定半年五角全年一元

本號要目
△銀兩與銀元勢力之比較（續）
△大連金建問題
△說票據交換所
△我國產鐵之趨勢與日本
△美國銀行業務考（續）
△平民銀行研究（續）
△北京金融及商況
△上海金融商情月報
△整理元八公債近聞
△德國賠償問題之解決
△全國銀行公會聯合會議記
△京漢汴洛沿路物產之需給集散運輸情形
△中國銀行修改章程經過

總發行所 北京前門內西皮市銀行公會樓上銀行月刊社
代售處 北京琉璃廠商務印書館 西單牌樓大街忠興厚 觀音寺青雲閣富文齋 第一樓聚文齋 廊房頭條勸業場雙義書局 賓宴樓聚文齋紙店 賓宴樓中亞書局
代理處 上海香港路四號上海銀行週報社

眼科光明丸

十二症功効無比與衆不同此丸專治男女老幼風火眼疾 火朦雀朦暴發火眼偏正頭痛老眼昏花努肉攀睛白珠 紅腫瞖者爲雲重者爲翳常見黑花迎風流淚天行時眼 如雲如霧或瘀肉遮睛血貫瞳人或害眼後視物乏力兩眼 隱澀作痛作癢等症多年不愈或中西醫治未能去根者急 保回春屢試屢驗治愈之人無數眞乃眼科之聖藥也服法另 價目每翕大洋一元每打十元外埠函購外加郵費二角並無分設代 ▲專售處北京前門外琉璃廠小沙土園南頭路南馬玉堂藥室啓託

此藥馬家世傳百有餘年眼科獨門秘方精選貴重藥料密製而成凡眼科七雲朦氣朦紅綫二目雲翳不明發服眼皮服此丸立有詳細仿單售注意假冒送報人代買

東京齒科醫學專門 梁楨幹 齒科專門醫士 電話東局一七[illegible]

君欲保護牙齒乎君欲訪求高明牙醫乎梁楨幹先生技精學邃經驗尤富蔡子民先生譽爲今之張果誠不虛也謹瀲數言以爲介紹

介紹人 伍連德 全紹清 鮑[illegible] 張[illegible]

震旦書林

本書林收售宋元明清精刊精鈔精校精批精印精裝各種書籍並發賣梵文漢文蒙文藏文佛教經典且可代購美法德日本各國圖書惠顧諸君請移玉至琉璃廠南新華街八號面議爲幸

精益眼鏡公司

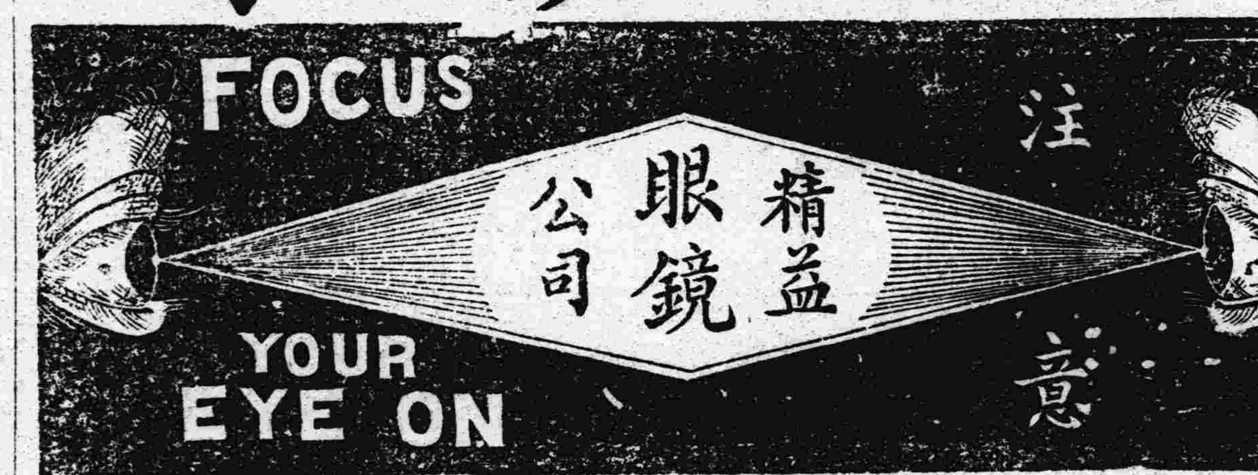

眼鏡爲生理上必須之附屬品與戴戴者之關係極爲密切故購眼鏡決不可視普通物品 諸君如欲愛護眼目及儀表之美觀請用克羅克司並最新式玳帽眼鏡架 蓋敝公司備有最新式驗光儀器專驗各種目光不差毫黍 諸君如欲購最可靠之眼鏡請駕臨一試無任歡迎 精益眼鏡公司謹啟

▲上海總公司
▲分公司 天津 濟南 蘇州 哈爾濱 奉天 漢口 長沙 重慶 開封 南昌 香港 廣東 南京 揚州 杭州
▲北京支店 在前門外觀音寺西口路北 電話南局一百十一號

中國眞精眼鏡公司

北京珠寶市
電話南局二零七七號

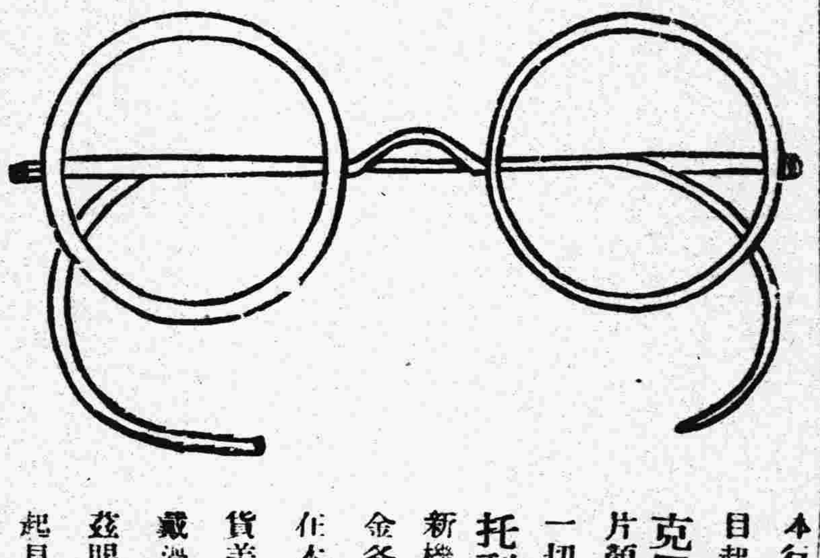

本行爲普及保護諸君光目起見由美國運到大批克羅克司鏡片此鏡片顏色隨光變化有屏除一切害目光線之功暨托利克各色鏡片用最新機器驗配目光眞金夾金各式鏡架最目裝配已在本行配鏡者皆知本行貨美價廉定期迅速凡未戴過者請駕臨本行試之茲賜爲願諸君保全便利起見特贈保險証此啓

（北京）開成豆食製造所（首創）

◀監造人巴黎東遠生物學會主任▶ 高陽李石曾

法比政府特給最優等獎憑金章

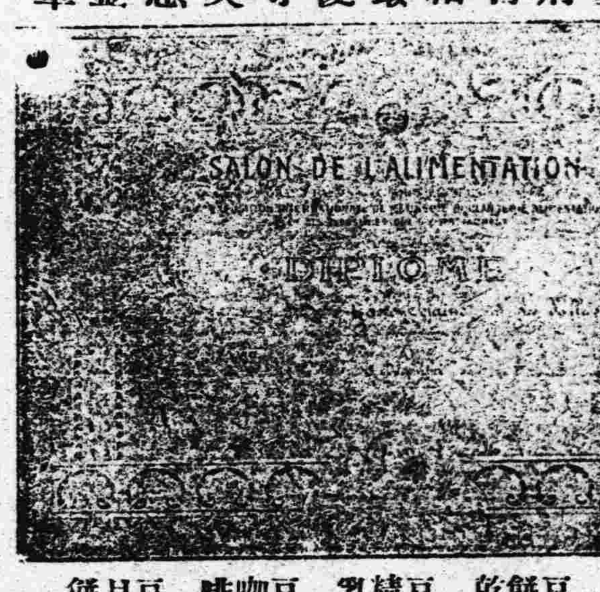

豆麵包 豆酥餅 豆壓乾 豆酥糖 豆餅乾 豆蛋糕 豆精乳 豆醬餅 豆咖啡 豆細點 豆月餅

裝製精良便利攜帶饒贈禮品最爲特色種類甚多不及備載

▶豆精乳每三十瓶洋一元◀

發行所宣武門外大街七十五號 電話南局一千〇九十一號

▶分銷處廊房頭條勸業場內三層南利民商店◀

養血安坤膏

夫人 姑娘 注意

此膏家傳秘製專治婦女經血不調月經前後錯忽多忽少血色不正紫黑成塊崩漏白帶下寒流白壯疼且甚至滿坑打滾腰酸腿痛兩脇發脹胸膈滿悶吐嘔惡心或生氣惱或食寒涼瘀血成病左邊一塊右邊一塊攻上攻下[illegible]

新華儲蓄銀行　流通儲金券

一此券係一種定額存單爲學生工人及離行較遠之存戶便於存取而設
一此券係收入存款之憑證非付出現金之替代故性質上與鈔票迥然不同
一此券分十元五十元一百元三種其發給年月付息日期以及應得利息一一刊印券面無臨時塡寫之煩
一此券隨時可以兌取存本不加限制如屆券面所載付息之期加付應得利息
一此券週息四厘每年分四次付息付息日期詳載券面
一此券載明年月何月儲款卽給何月份券利息卽從何月起算
一此券已屆付息之期加持券人祇取利息不取存本除付息外另換該月新券以便另定起息之期如逾期不取則將應得之息按期遞加並無損失
一此券在市面流通類於活期本票如存儲生息則爲定期儲單實具有兩種效用
一此券概爲不記名式認券不認人並不掛失

新華儲蓄銀行增設四季儲金

一每季繳納五十元者以一千元爲滿額每季均有得獎一千元之希望
一每季繳納三十元者以六百元爲滿額每季均有得獎六百元之希望
一每季繳納十元者以二百元爲滿額每季均有得獎二百元之希望
一得獎者卽爲滿額照章還本不再續繳並無零碎小獎
一凡二百號內每季必有一號得獎每年必有四號得獎
一五年之內必有二三號得獎是卽平均十號內必有一號得獎
一不得獎者五年期滿卽二十季卽行還本
一每年陽歷三六九十二月二十日在北京當衆開獎
一任人參觀
一詳細章程函索卽寄

中國實業銀行儲蓄部

有獎儲蓄

儲款 還本 開獎 得獎 地址 章程

每月每戶十二元或九元或六元或三元外埠儲款請按月按季或按年匯寄本行辦理

如儲戶繳足期限時照章程一概還本並給餘利且已繳足兩年以後無論得獎多少均可照章隨時取回儲款

每月一日開獎一次

十二元者每月有得獎二千元之希望九元者每月有得獎一千五百元之希望六元者每月有得獎一千元之希望三元者每月有得獎五百元之希望

北京西交民巷 濟南城內府門前 天津法界十二號 上海天津路同吉里口

閱詳細章程向本行索取

注意 現已開獎二十一次第二十二次開獎准於下月一日舉行

中國實業銀行儲蓄部謹啟

半夏

…而無恥之徒既抄登本廬廣告以爲影射又到處兜售損人利己惟願諸君希認明盒內有辨真券者方是真的無券萬弗購買附價大盒二元四角小盒一元二毛試服二毛

湯發行上海盆弄寗波路口　北京前門外觀音寺街青雲閣內樓下

氣急

…非大言欺人…症之原因皆由氣虛感受邪寒而起或因腎虛火不歸經或由陰虧金被火尅此丸益命門之真火療氣血之虛寒藥力和平功效尤爲神速每瓶一元每料六瓶五元

崔氏瓣香廬藥房啓

請看　藥房

醫生最近發明各種靈驗良藥名目繁多不及細述…症選購定價克己以副君之雅意

開設北京前門外大柵欄中間路北便是

大陸藥房主人啟

分類廣告

(一)本欄廣告分甲乙兩種、甲種面積二方寸有零(合五號字九十六字)乙種一方寸有零(合五號字四十八字)

(二)甲種廣告費每日大洋二毛、乙種大洋一毛、無論登載若干日、概無折扣、

(三)登載以收信先後爲序。每日午後二點以前、來件到社、次日即可見報。

(四)本欄廣告、如所占面積大於甲種者。另按本社廣告例算價，不適用本欄之例

房地招租

有友人願出重價買老木料房一二十間或三四十間東西南城均可有願出售者祈賜信西城北溝沿翊教寺內交遠錫山

吉房招租 西四牌樓南大院胡同內二道柵欄十號計房十八間欲租者請速臨面議租價房主電話西局一四六號

賣房 西直門大街營房大院計房四十間門臨馬路地約三畝全院均無須修理實價五千五百元合者請看

洋樓招租 西四兵馬司西口溝沿路東共二十一間有馬號院宇宏敞愛者請臨看價詢電話南一一二九

南城有賣廟產 或三十多間的宅慶請寄信前王公廠八號孟宅以便往看

紹介職業

聘請英文教師 茲欲聘請教師一位須能教授中等以上英文者爲合格每星期一三五晚各一小時薪水從優如有願聘者請駕臨施家胡同東陸銀行每日下午四時後面洽可也　謝濟釗謹啓

學英文圖書理科者鑒 女子美術學校附設夏期講習會招集會員英文由英國碩學及北大教授主講圖書理科教務亦係專門家担任七月四日起會費極廉會址西單察院胡同廿五號另有詳章

補習英算者鑒 學期陽歷七八兩月課程英文數學學費A級六元B級五元入學時一次交納 **報名** 隨時報名但須交報名費一元入學後扣作學費詳章函索即寄地址西四缸瓦市福音堂

雇僕 雇用小僕一名年齡須在十五六歲粗識文字伶俐耐勞者每月工食八元有願充斯役者可函告本宅以便通知　宣外珠巢街香山館章宅

北京私立補習學校 現招國民高小專修三班英文夜班自六月二十六日每日下午報名隨閱簡章西城廣寧伯街十四號

北京高等補習學校特設夏期補習 分英文算術代數幾何三角五科選習任便他科滿八人亦可增設學費按全期每小時六元計算教員均國立大學教員充任隨時報名七月一日開學詳請詢方磚廠本校電話東局六二二六

介紹暑假期內家庭教師 茲有某君保高等師範高年級生願於暑假期內充家庭教師凡中小學生欲延師任家補習功課者即請賜函與宣外椿樹胡同上頭條二十一號陳纖善接洽可也

商業銀行簿記學校 日班招插班已滿額增加學額招插班男女生夜班陽歷七月十日截止報名願學者勿失機會速至西安門內藏罰庫十七號本校報名電話西局二六六零

欲學英文否？ 今有滙文大學學生年十七歲欲任暑假期內担任家庭教師教授英文日可一二小時如有願請者請函達南新華街十四號陸宅接洽　陸乖琢啓

出賣百物

馬車出讓 茲有八成新橋式馬車一輛附六歲口快馬一匹德國真皮韁繩紗門車套油布雨衣車套馬衣一切俱全售價洋五百五十元如要者電話東局四五九號瑞金大樓中華匯業銀行總管理處接洽爲荷

超等瀏陽夏布到京 貨存無多購者從速　勸業場三層樓廣匯國貨店啓

婦科白帶經脈不調妙藥

弱不孕等症奇效每料大洋二元若有白帶用本堂濟婦靈三角五再兼貼本堂鹿茸養血膏效更速每貼大洋五角若

本堂有調經丸治婦女經血前趕後錯頭痛腰酸腹有痞塊丹數付去根每付大洋七角若用郵票購按九折

家家必用小兒百效丹

燒發冷感冒風寒驚風食積乳積瘧疾等症服此丹一付神效洋一元家家常備此丹子孫可保幸福若有痞積兼貼本堂張大洋二角五小者一角遠方郵匯可買外加郵費二角

此丹治小兒百病均知天下無二凡吐食吐乳瀉肚脹不耐飲食發濃痰子每付六銅子每匣大售小兒化痞膏更佳每

中外第一加料去根瘰癧丸

難治久而不愈破或鼠瘡終有危險之一日惟本堂有加料去根每兩大洋六角每料洋九元再兼貼本堂化痰膏效更速每兩一元二角

瘰癧之症最惡用西法割治之愈割愈長用中法成方無效其症最去根瘰癧丸最效又能

羊角風半身不遂頭狂妙藥

三症奇效且能去根每付大洋三角每料三十付售洋八元膏効更速每貼大洋五角若週身麻木疼痛一貼立愈

此三症之病根發於肝膽者居多最難醫治惟本堂有痰火靈丹治此再兼貼本堂盎沉通氣

靈藥退痔散消管靈丸

能敷上立効每大瓶大洋五角每小瓶減半若兼服本堂消管靈丸每料十一兩售洋五元輕者一二料去根

靈藥退痔散治一切痔漏疼痛腫脹破流濃血無論輕重已破未破均可去根每兩大洋

花柳去根藥四種

五元止淋化痞丸治痞淋症能去每服付大洋五角又化毒散大洋一元小瓶五角清內丹治魚口便毒奇效每付大洋川角每兩售洋一元

本堂加料五寶丸治梅毒危險症神効能去根每付大洋八角每料十大瓶

▲售藥處　前外西河沿志仁堂前鴻臚寺趙寓電南一四七二

欲好病者鑒

本宅主人趙君文卿行醫數十年頗有經驗凡男科婦科小兒科以及瘰癧痔漏症氣花柳各科均能救治即羊角風半身不遂顛狂等急症亦可設法立救門診三角午後出診遠近酌收車費　▲寓北京前門外西河沿中間路南門牌二百零九號志仁前鴻臚寺趙宅電話南局一四七二

地道西藏青果到京

明哲保身故君子預爲之防運來青果其味清淡其性溫和專能化痰清熱去肩火咽喉疼痛口乾舌燥等症可稱獨步凡政客學士軍人工商梨園各界宜常備之若開會公議授課旅行每用一枚口中含化生津止喝或用開水沖飲與龍井茶無異消食開胃及一切功效不可盡述價目每大盒一元中盒五角寄售處北京觀音寺賓宴華樓前

北洋大藥房

眞正西藏紅花到京

夫西藏紅花誠爲婦科極好之良藥原產於西藏其色紅紫其味甘香瓌瑚枝形式此物也但知此藥之真假者甚少患病家難免誤購近地草紅花百無一效鄙人特由購來真正地道紅花主治各症速效無比婦女極應預備之良藥並可作贈送之禮品各病服法另有詳細仿單價目每大瓶二元中瓶一元小瓶五角▲總售處北京前門外大安瀾營

任厲　電話南局二五七七號

玉製　清濁止淋丸

此丸揀選珍貴之藥品製煉而成性極和平見功甚速專治花柳淋濁或膀胱積塞濕熱以及體虛腎弱致成諸淋者連服此丸數日無不立見奇功真乃淋濁奇效之聖藥也(主治)一治染患花柳之淋濁　一治小便紅腫之淋濁　一治後帶白之淋濁　一治下元虧損之淋濁　一治虛寒不固便溺之淋濁　一治便前流時止疼痛之淋濁　一治風火淋沙石淋氣淋　一治久淋不固轉爲一治時之病　一治忍精挾毒之淋久成痔瘡　一治濕熱下注之淋日久腰酸腿疼　一治急性慢性之淋濁輕者連服三日重者連服七日淋久連服二星期管保除根不犯(價目)每大盒大洋二元每小盒大洋一元

玉製　清內追毒丸

此丸專治花柳各症以及楊梅下疳魚口便毒橫痃疥癬小便潰爛等症按花柳之毒浸入人身其害甚巨其毒蔓延全體無經不入最易傳染梅毒一症分別有二一氣染二精染其氣化傳染者輕者皮膚作癢筋骨不疼精化慾染重者骨疼痛小水淋濁本氏研究數十寒暑不惜重資採辦珍貴藥品配製成丸定名爲清內追毒之丸自問世以來効驗神速如患梅毒各症欲求速愈除根者不可不速購此丸而治之(主治)一治梅毒魚口便毒小便潰爛橫痃難忍　一治梅毒未發週身疼痛　一治梅毒週身紅斑發現　一治梅毒週身疥癬　一治梅毒入骨筋骨疼潰　一治梅毒入血分週身浮腫遍身破爛　一治染患婦人花柳毒下身潰爛等症(價目)每大盒大洋二元每小盒一元

玉製　清金止嗽丸

此丸潤肺定喘止嗽化痰清金降火快膈寬中並治男婦遠年近日五勞七傷諸般咳嗽多年痰喘肺經不清感冒風火增寒狀熱頭痛無汗飢飽失時寒熱不均或飲酒太過肺胃兩傷咳嗽性喘心慌心跳胸膈脹滿疼痛難忍久則聲啞夜則盜汗或吐血不思飲食晝輕夜重春秋必犯日久誠恐傳爲虛勞致有性命之憂凡遇有以上各症一者請速服本氏秘製清金止嗽丸無不立奏奇功(主治)一治感冒風寒之咳嗽　一治咳嗽累及胸腹疼痛　一治初起傷風之咳嗽　一治濕阻痰凝之咳嗽　一治肺熱鬱火之咳嗽　一治無痰乾嗽　一治操勞過度之咳嗽腰背痛　一治氣喘之咳嗽　一治老人氣虛之咳嗽　一治各種痰嗽　一治氣逆之咳嗽　一治吸烟傷肺之咳嗽　一治氣急哮喘(價目)每大盒大洋二元每小盒大洋一元每打大洋二十元每打大洋十元

玉製　退管痔漏丸

此丸內服專治遠年近日諸般痔瘡分爲內外陰陽日久外生細管名爲漏瘡肛門腫痛硬形如雞冠甚至穿腸膿血淋漓過勞即發經年不愈血液化爲膿水重者有性命之憂疼痛難忍坐臥不安痛苦異常誠因濕熱下注或酒色過度以致濕邪結大腸經年累月沉重深如蟻穴穿腑達臟雖成敗症即服此丸立愈諸毒能退管去腐生新敗毒止痛無論男婦老幼多年不愈之痔漏即服玉製退管痔漏丸無不立奏奇功不用刀針藥線全憑藥力效驗如神(主治)一治初起痔瘡　一治瘡毒下行之痔瘡　一治漏管長數寸　一治酒色傷之痔瘡　一治花柳梅毒之痔瘡　一治乾濕痔痛鮮血不止　一治傷食大痔瘡(價目)每大盒大洋二元每小盒一元每打大洋二十元每打大洋十元

▲北京前門外觀音寺　▲電話南局二五四二號

總售處北洋大藥房

▲北京各大藥房均代售　▲分售處張家口恰安街中美大藥房　葆記大藥房　武城街中華藥房　大同府牌東街美利亨大藥房　天津鍋店街老太和藥房　天津鼓樓南中西藥房

彼等均係享受韋廉士大醫生紅色補丸之康樂

在浙江省有三代得獲康强喜樂者

韋廉士紅色補丸治疾之功甚爲奇妙可稱家用良藥是以名馳天下也在歐洲美洲亞洲非洲以及亞細亞洲在此三十餘年之中治愈男女老幼爲父爲母爲子爲女不可勝計其聲名可稱家喻戶曉矣其在中國之信用並無他藥可駕乎其上韋廉士大醫生紅色補丸之名譽在中國各省各城各鎮無有不知之者如若不信請觀楊鑄言先生之證其全家如何得獲功效也

浙江烏青鎮絲業公會董事楊鑄言先生得農商部二等獎照其來信云鄙人因研究絲業勞心過度耗血太甚遂成腦系疾病常覺腦筋疼痛心神恍惚頭暈眼花坐立不安因而胃不消化飲食漸減大便亦因之失序身體衰弱不堪屢經名醫調理終鮮功效後經友人勸服韋廉士大醫生紅色補丸初試一瓶頓覺精神舒暢夜睡安有續六瓶諸恙盡却且胃口大進精神頗覺充足體軀亦非常强健也家慈因暮年精神萎痺體漸瘦弱動作氣喘夜不成寐時覺頭痛目眩耳鳴腰酸背疼內人自產小女美寶之後氣血兩虧身甚軟弱時覺遍身骨痛腦易激怒精神萎頓面無血色身甚消瘦鄙人有子二女一彼等均係先天不足身皆瘦弱貴局紅色補丸既治余之疾病余始信仿單內所載各症服用紅色補丸定能奏效如神是以鄙人决意將貴局之紅色補丸勸慈母內人及諸子女等均服用之未幾果見大效不但諸病皆失且各得强壯之身體合家人非常感激鄙人奉家慈命書此証言以伸謝悃另呈合家照片一紙俾可登報聲明韋廉士大醫生紅色補丸凡經售西藥者均有出售或直向上海四川路九十六號韋廉士醫生藥局函購每一瓶中國大洋一元五角每六瓶中國大洋八元郵力在內

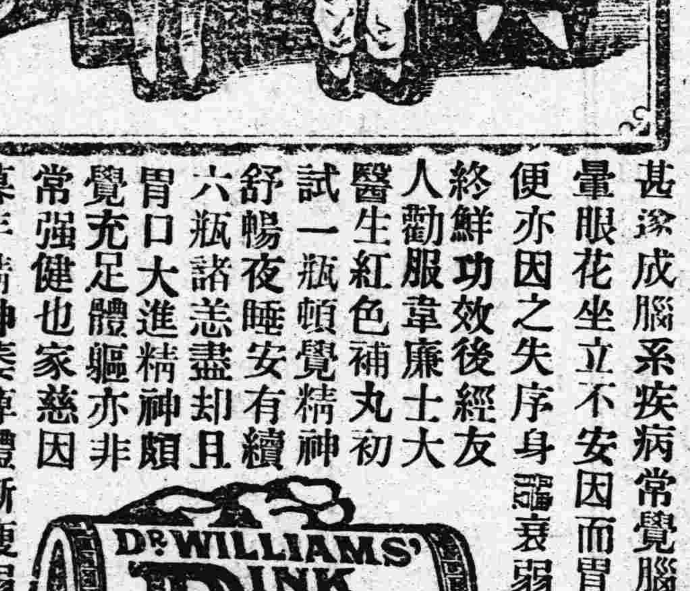

奉送衛生小書　詳論家庭衛生　敝局印刷精美小書若使身體萎健無論男女老幼若患病軟弱均可索閱之即須寄一明信片至以上所列地址原班奉送可也

儀貌何以美

因每日不用美國棕欖香皂

此香皂用棕果與橄欖之淨油造成香味顏色均屬天然不獨清潔肌膚且有滋養之功

美國棕欖公司監製　上海茂生洋行總理

北京　漢口　天津　哈爾濱　均有分行

○馬尾船政局長之壽而富

▲欵錢至十餘萬
▲比北京闊人如何

（續）（福州特約通信員則鳴）

最近數月，海軍部無欵解閩，陳氏故意向部辭職，新任部長李鼎新就職伊始，對於此中情形既未熟悉，且因陳氏自稱代墊局費甚鉅，一旦許其辭職，無從籌欵償還，故只得敷衍慰留，使其維持局務。陳氏因此更有所恃，舊歷六月十一日爲陳氏六十壽辰，而五月十三日爲陳妻壽辰，陳氏因思趁此時機發財，遂於前三月起，特遣其弟兆榕並其秘書長沈覲平總敎官馬德驥等，向局中辦事人員勸送壽儀，一面開列名單攤派公份，分爲福祿壽喜四種，福份十元，祿份八元，壽份五元，喜份二元。並於廠中工匠每人均扣薪工二日，集成鉅欵，購買白銀數百斤，在廠中派官匠鑄造一大銀罇，高二尺許，一小銀罇，高尺許，鐫花刻字，極其精緻。一面派人往上海定製金碗金杯等件，此乃其重大者，尙有雜物，不計其數，全行致送陳氏。而陳悉數收納尙不滿意，並令其所屬人員，於公衆派份之外，更須各自另送。至馬尾街市商家及鄉民，素被陳氏壓制魚肉，恨深刺骨，徒以懾服於其威權之下，無可如何，此次陳氏壽辰，陳派其弟及僕役等向各戶疏通，請其集欵製造萬民傘德政牌各數十面。商家及鄉民，因茲事若拒不肯爲，必遭不測，不如聽命損貲，藉以解釋嫌隙，而免其魚肉。於是陳氏於舊歷五月十一日起，至十四日止，四日之間，大開壽筵，廠中停工。校中放假，爲陳氏祝壽。並派船局所使之小火輪，連日載運省垣來賓。海軍兩校校長素極逢迎陳氏，是日亦令學生集隊往賀，並集欵爲陳氏壽。聞陳氏此舉可得十餘萬元之譜。

六月二十三日

★唐山工校現在及過去

（省平）

自天津乘京奉車經過唐山的客人在火車快進站時伸出頭來望望，這時候第一個景緻射他們眼簾的，就是那綠叢樹裡，現出許多赭色帶青藍色高而且大不像是普通人家住的洋房，那就是中國工程學校界中最好唐三校之一，以前有時名爲『的山路礦學校』，有時名爲『鐵路學校』，又名爲『唐山工業專門學校』，而現在的『交通大學唐山學校』，

要叙述他的現在，我們不能不回想到他的過去，因爲他雖然曾與北洋南洋齊名，而他的歷史，却不但外面人少有知道。就在那裡讀過幾年書的，也摸不清頭尾。當初學校成立以來，已有十五年了，前月十五號就是他的十五週年紀念日，（紀事曾見京報）清朝創立這個學校，本意是預備儲蓄路政人材的。及到開辦時，開灤礦局請附設礦班，因定爲唐山路鑛學堂。礦班祇辦了一年，其實並沒有授過什麼鑛學，就停辦了。以後改名爲鐵路學校，後來交部覺着這個名稱也不好，因和南洋公學一律，改爲工業專門學校，歸交通部管理。這個名稱到現在也舊廢了。在這些舊廢的名稱之下，校裡面的課程，多半注重於鐵路土木科一方面，到民國六年，才設一較完全的機械科，但也是偏重於鐵路方面的。今年暑假裏入該科第一班畢業，此後就遷到上海，這裏祇設土木一科。關於祇設這一科種種的現在設備，我想稍遲一遲再說，讓我現在計算這個學校十五年來對於社會上有些什麼事可記的。

（未完）

法國特約通信

♣英國煤礦罷工別記

張若名　（續）

本來三角同盟的內部意見並不一致，礦工同盟的代表，一方因礦工本體態度的强硬，一方外部調解的情勢日益和緩其間頗感困難，而鑛工同盟又有求於三角同盟的援助，鐵路同運輸工人方面意見又不能不互相容納，十一日談判復開，便是實證。當四月八日三角同盟三業工人代表會議時，鑛工代表的意見，本希望在九日晚間實現總能工，但因爲其他兩業代表堅持反對，而鐵路工人的代表陶馬斯氏且自願担當時的調解，所以第一次能工的通告才定在二十日，陶馬斯本爲勞動黨的國會議員，三角同盟的首領鐵路工人組合的要人，他對於這次礦工將援助，并沒有十分的決心，他總想挾着三角同盟的勢力，未調解政府礦主礦工三方面的意見。而收不勞而獲的效果。殊不知狡猾的政府他不見絕大的犧牲，他豈肯有絕大的讓步！三角同盟首領。既有存一種願意和解的心理，他更要利用這種弱點，若即若離賣弄他迷人的法術，再說工人本身方面鐵路工人表同情於這次鑛工能工事件，並不估絕對的多數。有些車站的工人，曾宣言如果能工實行，他們將不聽團體中的佈告仍繼續做他們的工作，這種單獨行動的預告，很足以減少團體結合的勢力，當局的人因爲謀團體的鞏固，遂也不敢輕嘗試，同盟本身因着能工本團體沒有絕對的把握，所以多數人遂竭力謀調解的進行，一方十五日下午能工的通告又不得發出者，這也是同盟幹部中人怕政府同礦主，識破他們的內情不得不有此『虛張聲勢』的舉動。然而欲蓋彌彰，事情失敗，也就因爲這四圍的情勢顯得太週全了，結果遂無一而可。

假若當時三角同盟幹部知道內部的意見並未一致，對於同盟能工沒有八日會議的決定，則煤礦工人也就不十分期望他們的援助，他們內部團結力同奮鬥力，或者還要加甚，八日晚間鑛工同盟幹事停止干涉保護鑛地的通告也就不至於發生，而十一十二兩日緩和情勢延宕時日會議，也更不至於出現，各走極端，正不知勝負誰屬，不但如此，鐵路工人組聯運輸工人同盟幹部，既打算執調解的手段，就不知該表決能工，給煤礦工人一個失望。假如他們心裏贊成能工，又怕工人本體有不贊成的，他們就應該用『迅雷不及掩耳』的手段，乘着政府同礦主毫不讓步的時候，表決立卽能工，不應該一而再再而三累次延期，使工人感受不安定的焦燥生了反動便翻然索性能工了，在延期中又經過兩次的調解，調解便是緩和，調解後破裂終不如氣盛言宜，一往直前爲合適。所謂勞資戰爭，本來只有征服，沒有妥協，况且調解的內情，狡猾的政府既不能允許工人的要求，但他們也不澈底拒絕礦工要求，他們中間的約法，是採取工人要求全體的外表而實質上的利益，仍是不損礦主絲毫。這種辦法於切身關係的礦工，當然知道其中的利弊，不能承認，然而別種事業的工人因爲知道的不清楚，見礦工屢次拒絕，反疑他們故意爲難了，援助他們的心，也就日見其薄。

（未完）

社會見聞

★昨日公布之閣議

昨日爲星期六閣議例會之期，靳揆及各閣員均于上午十一時三十分入席，十二時五十分散會，由海長李鼎新法長董康入府報告。其議決案件據院秘書廳之公布，計有三起（一）司法部提議湖北高等檢察廳檢察長趙秉琛毋庸飭回本任，由部存記另候任用，遺缺即以暫該署缺之張仁普改爲署理，議決照辦。（二）司法部提議修正法院書記官官等官俸條例，議決照辦，即由部呈請施行。（三）內務部提議派員查勘東省河堤新舊險工核實估計，約需工欵四十萬元，議決由財政部嚴電該省財政廳，限期儘數籌撥不足之數，仍由中央酌量補助。

☆好新鮮的生活方法

烟泡暗號叫龍井‖丸藥別字即香片‖奇想天開老和尙充當所長‖途窮日暮老夫子暗地發行

德勝門外冰窖口，關帝廟內，住着一位學房舖的教書匠，李虎臣，他近年來自已學房舖的生意，全被學堂奪了去，又趕上這個荒年，幾幾乎簡直要窮死，後來該廟方丈，給這李夫子，想了一個特別生財的妙法，他二人組織一座黑牢發行所，（賣鴉片，江湖上稱爲黑牢生意），專門普渡那一方的鴉片鬼，這位方丈，當所長，李老夫子出去普渡，普渡的法子是將烟燒成泡兒，拿紙一包，放在搭連裏，上茶館去泡碗茶，專候烟界同胞，前去乞買，二人見了面，要是買丸藥，便說龍井二字，要是買烟泡，便說香片二字，以這爲暗號，這個拿錢，那個拿貨，拿貨的時候，若是人多便裝假，行個拉手禮，兩掌一合，財貨便可兩交，這位李老夫子，眞可算得生財有大道了，但不知可也在官廳裡立過案沒有，

（琴肆）三十

☆　☆　☆　☆　☆

☆又有銀行員吞款被捕

新華銀行總司帳‖侵吞公欵八萬元‖都是嫖賭鴉片的好結果

近年以來，京城的銀行業，雖然日見其多，然而并不是社會上的好現象，因爲這些投機家，旣爲放給政府重利債，又爲把持金融，所以銀行越多，人民的生計便越糟糕，至於銀行中的事務員，那便一個個花天酒地，更是不用提，每月除去分紅薪金，還要營私舞弊，這樣胡鬧，你叫這銀行又怎樣有好結果呢，這也不必細表，待在下且把這日前已經發現的一椿吞欵案，說出來給人家聽聽格，粉房琉璃街，門牌一百十二號，住着一位姓任的，他的名字叫任岩全，是個新華銀行的總司賬，平日裡他那分揮霍，簡直是一言難盡，甚麼吸鴉片，打大牌，還是他的小事，而且前兩年還信識了一個妓女，熱度達到一百二十分，竭力報效，不知費去多少金錢，始把這位妓女藏之金屋，于是任某不離家門一步，終日對着這位畫皮式的美人，噴雲吐霧，連那用之不盡，取之不竭的新華銀行，也不常到了，本行的老板，因爲他公務廢弛，催請不到，便把賬簿翻閱起來，不料前後一查，該任某竟吞了公欵七八萬元，遂即報明警廳。京請追繳公欵。警廳當即著令偵緝隊長馬翼臣。帶同探兵二十名，前天一早，將該任某，幷他那黑籍國，所用的利器烟鎗烟膏。一併帶往鷂兒胡同，偵緝隊訊辦，如何結果，尙未探清，諸位呵！我想這任某的吞欵案，還是一件小事呢，那班沒有發現的吞欵大家更不知尙有多少呵，

（鵬）三十

☆　☆　☆　☆

☆好一個不愛管閒事的巡警

▲看著瘋子隨便打人
▲還不許別人抱不平

日前下午四點多鐘我出宣外大街看見菜市口旁邊一些人擁在那塊。一個三十多歲的男子，奔東逐西，逢人便打，可巧碰了一位無力的老頭，被他扭住了；打得一個不亦樂乎。我很奇怪警察不上前去干涉，安頓要去詢問他的理由；恰好一位像學生似的先生，先我而恭恭敬敬的問警察道：！先生！那可是一個瘋子嗎？警察說：『不錯，幹麼哪』這位先生說：『那末，你們警察責任攸關，應該想個法…；或者送他瘋醫院去；難道不理會他，任他橫衝直撞，去打人好些嗎？剛纔，……』話還沒說得完，那位警察便把他的西式槍一指。聲色俱厲的說：『你管得着麼？走能！走能！』那位像學生似的先生，倒還見機曉得警察不可理喻祇得長嘆而去。我還記得這位警察的肩章是外右三區一三八號。

（勁）十五

☆洋車夫不怕丘八

▲原來他也是這個出身

前日記者從前門外大柵欄經過，看見一個洋車夫，跟一位丘八爺在那裡大鬧，口裏還帶著不乾不淨的話說你要捨不得花幾個，你就請別坐車子，從新世界拉到這兒，難道只有三個子的車錢嗎。那位丘八爺却不作一點聲響，自已走自已的。車夫上前一把揪住說你走嗎，非得再添上兩三個子不成，要不然，我跟你打官司都不怕的。丘八爺看見這樣一來，連忙說道，放手，我身上沒有多的錢了，只剩下兩個子都給你。車夫這才鬆手讓他走了。我正呆想這丘八怎麼這樣老實，那車夫對周圍看的人說，這個人在新世界叫到這兒，講明了四個銅子，到了這裏，他以爲是老總，只給我三個子，我也是當兵出身，還怕了他麼，不瞞各位從前我還在某軍裏頭當一個小小的長呢，一面拉著車兒慢慢的走了。

（天花）十五

☆　☆　☆　☆　☆

☆白吃不成倒挨一頓罵

日前西單牌樓某小飯舖，去了一位窮大爺，坐下就要吃要喝，夥計也極力奉承等。到也吃了八成飽的樣子，當時把他的破手巾擱下，說，你們替我看著，這塊手絹，我出買包煙捲，就回來。說着，就出門往北去了。當時這飯舖的掌櫃，倒還小心，派了一個小夥計暗暗的跟着。那知這位大爺出門，就想溜之乎也。小夥計看出破綻，立刻把他拉回，叫大家損了一頓，他才照數給了錢，垂頭而去。

（海）十二

社會調查

大名道各縣社會狀況

大名‖南樂‖清豐‖濮陽‖東明‖長垣

（李逢源）

我雖是直隸人，可是除了近幾年來在北京求學外，以前的歲月都是在我生長的那個鄉間消耗過去的，所以對於全省的社會狀況，尙不十分熟悉，我只好畧過去不提，這裡不過單就我所知道最清楚的幾個縣分的社會情形，一五一十的繼出來，供大家的參考能了。

一，位置和交通　這幾個縣分，在直隸正南端，詳細說來，就是大名南樂清豐濮陽東明長垣六縣。在前清屬大名府，現屬大名道；東邊接着山東省東臨道，西和南給河南省河北道打得界，正是三省，犬牙相錯的地方。地勢非常的平坦，中間除了黃河衞河漳河和漳黃兩河已涸的故道點綴外，想得找一條小山脈和一個小山，是很不容易的。道路四出無阻，出外遨遊，有兩條道可以竟通南北，一，西赴河南安陽（故彰德府治）汲縣（故衞輝府治）乘京漢車可以南赴武漢，北至京津，以前本地的人叫這條路爲『西大道』。二，夏秋之間，往京津的，有由衞河搭船，從山東館陶臨淸德等縣竟赴天津的，船價非常的便宜：（每人的船價，沒有一定，看搭客在船上欲估什麼位置，然後總講價錢，可是從大名到天津，頂多也不過二元錢），也有雇船雇到德縣，由德乘津浦車的，那就隨個人的便了。可是本地人還是那『安土重遷的樣子，出外求學營商的，眞可算是絕無僅有，然爲飢寒所迫，在外當兵的，却實在爲數不小！

二，水害　流貫這幾縣的河流，除了衞河有點航行的利益外，那漳河和黃河，在本境眞算是有百害而無一利！那漳河在冬春兩季，水勢很小，或境至乾涸，一到夏秋，那水忽然就暴發了，每年一定要泛濫個兩三次，他的水還帶着很多的泥沙，是很混濁的，水流一過，就將那農夫視爲生命的秋苗，給淹沒地下了！富足一點的，還可以少吃儉用的往來年小麥成熟時候挨；那貧窮的人家，就很難爲情了；靠着做小買賣爲生活的尤甚！因受水害凍死餓死的實在不少，那黃河雖不是年年泛濫，可是泛溢一次，總要傷害數千數萬的生命和財產。在這幾縣的河流，就且這樣一點的效用啊！

（未完）

☆烈女不願嫁浪子

昨有自密雲來者，談及該縣之東，距城三十餘里，有鄉民王萬金，妻趙氏，生一女名小鳳。趙氏死，萬金欲出外貿易，慮女無依，囑其到母姨張趙氏家過活，以便學指針黹。女性孝。因母死未久，不忍棄父而去。後因父勸再三，女勉從之遂與張趙氏同住。　張趙氏之子阿金，愛女姿色，意欲乘夜行姦，女以被裹身如繭，大聲呼號，阿金遁去，幸未被汚。女與阿金，均未有配，張趙氏因此向王萬金說親，王亦應允，女以阿金行苟且，誓死不允。現經鄰居陳娃作媒，許與縣城內商人黃姓一時街衢里巷，播爲美談焉。

☆輕薄子調情遭苦打

前晚崇外石虎大院，有某姓接三，鑼鼓響亮，洋洋盈耳，各家男男女女，都站着門首看熱鬧。突有一輕薄少年，手拿着文明棍，戴着金絲眼鏡，路經該處，看見有兩個漂亮姑娘，也在那人叢裡亂擠，趁着人多擁擠，上前摸了一下，當被姑娘揪住，打得落花流水。忽又來了一個男子，自稱趙文富，與那兩位姑娘有瓜葛之親，揮起拳頭，將打一頓，可憐那少年衣服也扯破了，文明棍也丟了，金絲眼鏡也打壞了。後經巡警排解，該少年垂頭喪氣而去。

（閑）十二

☆這算人販子買空

京西海淀有人販子羅成祿、新近由賈煥元介紹，買得本街呂德明之女年十六七歲，價洋二百四十元，先付一百元爲定洋，定於前日晚間接人，再付四十元，是日同着煥元前去接人，叫開門一看，屋是人非，敢情呂某全搬了家啦，羅某無法，只得自認晦氣能了。

（天花）十二

☆溜冰場難分男女界

日前晚上，我同幾個朋友逛中央公園走到溜冰場，看見一圈子人在那裡爭吵，我過去一打聽，原來是爲的男女界限問題。本來該場定章，女子溜冰時間，是在早晨七八兩鐘，其餘的時間，不賣女票，這回該場破例，在晚上賣女客票，這幾個男子也要溜冰，當時某女子的哥哥就出來質問，這幾位先生回答的倒很高妙，有的說都是文明人各溜各的，有什麼要緊，有的說電影場男女不分座，這個地方何以要加以限制呢，有的說男女倘可以同學，何况在一塊兒溜冰呢，七口八舌，把這女子的哥哥說得啞口無言，始行了結。

（海）十五

☆人販子捆綁逃婦

前天西直門內小街子苦水井西口內路北糧店後身住戶，某姓院中跑出一個旗裝婦人，被兩個男子追上，即將該婦揪倒，捆綁起來，並用棉花把嘴堵住，抬進院內。據那一帶的人說，某姓是個著名的人販子，請警察注意一下能。

（內）十五

命令

大總統令

任命張鳴緒爲陸軍軍官學校校長，此令。

陸軍總長蔡成勳呈請陸軍第四混成旅步兵第一團團長梁國璋免去本職，梁國璋准免本職，此令。

任命張葆初爲陸軍第四混成旅步兵第一團團長，此令。

全國水利局總裁李國珍呈請任命沈秉璜署僉事，許肇南蔡彬懿署技正，均照准，此令。

海軍總長李鼎新呈請授陳天經爲海軍中校，邱世忠爲海軍少校，均照准，此令。

中華民國十年六月三十日

來件

◉增設浦東中學自助生的意見

（續）

更進一步言之，我們倘然放開眼光，從遠處，大處着想，則『自助生』益發應該早日了，何以呢？因爲這些『自助生』對於本校和社會的前程，都是很有關係的譬如這些『自助生』自食其力，於本校經濟，旣毫無應響，而於畢業之後，對於每校，定必非常之感戴，旣經感戴必思報效，那末，例如這些『自助生』發達起來，則我校前程豈非大有希望嗎？（如改浦校爲『工讀學校』和辦大學的經費，何一不可得他們的資助？）至於社會方面，那更不必說了，因爲學裡多一個有志向的青年，即社上多一個『改造家』，設使一校每年有一個『改造家』—『自助生』—一卒業，即全世界，每年有數千萬的『社會改造家』出現，再過十餘年更不知將產出幾萬萬『社會改造家』哩！這幾萬萬人中，除去疾病，死傷，和庸俗之外，至少也須有五六千萬眞正的『社會改造大家』呀！再從五六千萬的『改造家』中，同時又不知將產生幾萬萬的『社會大改造家』哩！咳！無人多努斷力竭地提倡社會，不知提倡學生自助亦即改造社會呢！亦即所以培植一般改造社會的人才哩！

由此看來自助生對於個人對於諸君，對於校主，對於新思潮，和校訓的眞義，對於本校和社會的前程，旣無害而有利，諸君亦何樂而不爲？所以我們很希望極力去鼓吹！並希望諸君把這起事情請求校長盡力鄙助，使我校可以早日發現這『自助生』（最好下學期就實行）

話雖如此，但是還有一層不能不顧到的；書記校役……等不是人嗎？我們假使一且把拒他底飯碗一齊打破豈不是絕其生路？所以當我們請願校長的時候，同時我們也應該求校長體貼我們的困苦，代我們另找地位等到地位找好之後方纔實行亦無不可。

或有人說。這些『自助生』與我們毫無關係我們何必多此一着？不！不！很有關係的！不然，諸君爲什麼要提倡義務教育？况且義務教育之與諸君，祇有犧牲金錢。時間，與精神的，而所自助則不過舉一議，請一願能了，於諸君精神形式上旣了無損失，而於『自助生』自身則沐諸君之恩不淺了！而於浦校，社會，則更進益不少哩！浦校進益，社會進益，誰說與諸君毫無關係？

諸君！我們的話說完了！未知諸君對於我們這些話，還有不滿意的地方否？倘然有的就請諸君賜敎能！我們是很感激的—不然就請諸君起來幹能！

王良仲，石夢魚，季慶仁。周贊明，張正邦，張國軍，張滿人，陳慧光，潘可平侍蔭均，……等同啓

震義銀行廣告

本行資本一千萬元收足二百五十萬經中國財政部幣制局批准注册義國領事館立案並享有發行紙幣權辦理存款放款抵押[illegible]兌及一切銀行業務無不畢常

北京中國化學工業社廣告

三角牌

本社在上海創設工廠延聘化學專家採集國內土產以最新化[illegible]

戲目

眞光　中央電

七月一日星期五

巴拉猛廠益智書

一

二三

念日本爲百萬戰爭第五六集換片之期但現在尙未接到火車運票念日不能開演故特選其地名劇凝人之田一齣以備其缺該劇爲昨日弱女飄零記中之女王馬麗型克福之夫著名男伶飛來伯所排演飛來伯本爲美國影界三傑之一素以勇敢矯健着名曾觀本院開幕時單鞭雙影一劇者即可見其武勇之概此劇即本其仕俠之天性撰爲小說演於影片一池春水干卿底事而編要義爲出頭舍己之田[illegible]

京行
副總裁李思慶　正總裁劉文揆　副總裁柯紐良　郵理張學孝
行長吳乃琛　副行長胡文鏡　馬瑯扎納
地址北京東交民巷桂樂第　電話東局一三八四　一〇二三　一九八三　電報掛號五〇二〇

講演錄

◇習慣與思想（續）

（杜威在福州青年會講演）

中國處過渡時代，不進則退。有改造而後有進步；此種改造之責任，全在於社會之領袖。社會領袖，非能責之普通人，實責在教育者。教育者須以新學問新思想引導一般青年，夫然後謂之眞改造。世之應付新思潮者，其態度約分爲三種，就鄙見觀察，（一）（二）二種均屬不合，惟（三）爲最適用，茲述之如下。第一，固執。此派篤守舊習，對於新思潮全持反對態度，或因新思潮之反動，其守舊乃愈甚。不知潮流所趨，雖有大力，莫之能阻。昔有某國王，平日深居簡出，不諳外事，其國人見王之固也，遷之海濱，某日潮至，王發命令使退，無效，又命近衛以箭却之，又無效，王座遂沒。蓋王不知潮爲何物，欲以平昔慣用之手段應付之，其收也固宜。今之持固執態度以抗新思潮者，正復類此。一方拒之愈力，斯一方求入之也亦愈甚，結果馴至衝突而歸於破壞。

第二，盲從。此派對於新思潮之來，不加詳察，漫爲採納，如今日贊成共產主義之人，或未嘗研究其利害，惟以其最新之制而歡迎之，此其病無異於固執。蓋前者束於習慣，後者驅於情感。社會上有此二派互相爭競傾軋，使新舊文化無復有融會之一日，又安能達改造之目的？於是思想尙焉。

第三，思想。凡事臨頭，須憑推想之力，以探其源委。有推想，斯有權衡；有權衡，斯有取舍；有取舍，斯能適應社會。舊未必全非，新未必全是，東西文化，互有短長，苟能調和融會，於二者之間，而創造一種文化，則社會自不難一新面目矣。

改造社會基於思想，既如上述；惟改換思想，必自青年始，以青年未染舊習，易於施行教育故也。教育者須以良習慣（即適應時勢之新習慣）輸入青年腦中，使之成爲將來社會之良分子。蓋政治上之改革，不外對已長成之人與以一種之助力，其變動改革全在外面，故效力綦微。若教育上之改革，則能鑄造青年之思想信仰，其改革全在內面，故效力綦大。且此種改革，非若政治改革之激烈，自無反抗流血事實。諸君見中國革命後毫無進步，或有疑前此改革尙不痛快者，不知即令諸君具有大力，將中國舊制一一推翻，造出各種新制，然社會大多數人心理均無更換，亦屬無效。故根本改革，端在教育；而所謂教育者，要爲自動的而非被動的。舊的教育，徒以養成習慣；新的教育，乃能發揮思想。譬以牛馬碾米，掩其目使之環行，彼牛馬但知遵循舊路，無復更改。人非牛馬，故須時闢新徑，以圖進步，尤不宜自掩其目，失却心理上之光明。教育者之注意，即全在此點。但望負此責者，能激勵兒童，使之奮發，勿生畏難之心，則社會之幸也。（完）

譯述

◇社會進化之原理

英人Hobhouse原著　少平譯

第一章　進步的意義（續）

能工發生了，就根據彼此的同意來解決。這樣好像是要謀實業界的和平，但是同意的範圍愈廣，礦工和工廠的難題愈不易解決。現在工人公然能工反對他們領袖了，莫論這些例證是否正確，也不管他就是正確了，也沒有一點益處。我不過就斯賓塞爾所討論的僅僅說個大概；就是無論那種變遷，雖然本身是好的，也要引出不及備的反動來。若是我們想作長久而一定有利益的改變，我們總要兼顧社會生活的全體，不可專注重自己的一小部分而且供給他們同樣的精神。在社會學裏邊和在別的科學一樣，分工是必要的，也是有危險的。所以必要的緣故，就是因爲一個人的能力是有限的，不能同時在各方面得到完全的知識和充分的技巧，所以危險的緣故，就是社會生活之不能分別來看，也像人的身體不能分成各種獨立機體一樣。誇大自己所作的，是人類必要的想像，那便是鼓舞人生的東西。但是他也是一種激刺人的東西，平心去想還可以找出解救的法子來。我以爲我們現在所急需解救的法子，若是我說對了，就是一種明瞭的社會哲學。我們要得先考究在社會紛雜的努力裏邊是否有可發現的社會改良，或進化的連續的規律。若是我們找出來，就再進一步去問是否可靠。這樣研究，就分作兩個主要問題。在我們能建議一種理論，是合理的或是不合理的以前，第一要決定是否自己不相矛盾，是否若是作出來要成了無意義的，第二要決定是否可能。第一種題是社會哲學的主要材料，第二是屬於社會進化的原理。因限於篇幅，我不能徹底的討論這兩種問題，但是爲解釋明瞭起見，兩者要兼顧。我第一要給進化的性質和條件下一種簡單的定義，第二要討論在歷史上這種進化已經實驗到什麼程度，將來能實驗到什麼程度。因爲要拿簡單的話來兼顧全體，一定是不明瞭，所以我討論已往或現在的時候大體限於社會生活的一方面，過必要時，稍微參考別方面。（未完）

生物淺說

★動物的社會生活

周建人

（五）

海狸的社會生活，實在非常進步，近代則有許多地方的海狸，爲人類捕取殆盡，但他們生活的整齊，許多人都知道。他們能在水邊樹木繁多之處，造成很精美的窠，一窠中常住着五六個海狸。許多窠穴同在一地，宛如村莊。小海狸到第三年的夏天，自去尋得配偶，另建住所去。老的海狸，見住處太密了，便在較遠之處，尋適當的地方去居住，只留一班新的在原處。

多種鳥類，有很和諧的社會生活。克魯巴金說「鶴是極能結社而且生活極相關連的，不單和他們的同種，又和許多的水鳥。他們的謹慎實在可驚，他們的智慧也是如此……如有人追擊了他們，他們非先由一個偵探，繼又有一隊來探明之後，決不回到原處去；在全隊未行之前，等偵探隊回來報告那裏並無危險，再發出第二隊去證確第一次來的報告」。「這鶴自從早晨直至晚上總是活動的；只在早晨的幾個時間裏，搜尋些食物，大部是植物。其餘的時間，皆用在社會的生活裡。」他又引勃來姆的話說：「他拾起小木片或小石子，擲在空中並且試去接住他；他屈着項頸，展着翅膀，舞，跳，跑，……」

鸛鵲也如此，能過很和諧的社會生活，勃來姆說他們「各隊的個體彼此很忠實的相結合，並且他們分擔公益或敗運」。他們同飛同止，飛往樹上，一同食果實，非常聰明，生活安樂而少有危險的敵擊。

但我們見動物的生活情形，非常不一，有的合羣而生，有的依然散處，如寄生生物的生活是靜的。無用於社會的生活，所以也就沒有合羣互助的關係了。有許多猛獸，也不是結隊而生的，雖然有些食肉類，如狼等也常常合羣去獵食，但如虎豹之屬，使獵食也是獨自去幹的了。

合羣的生活，照我們的判斷，至少也有兩層便利處：便於張羅食品，和抵禦對敵，這也便是適於生存的一端。眞是活動的社會生活，能使生活格外裕如，更有變化而且安樂，活潑而有發展本能的餘地。然有些合羣，却只因孱弱懈怠，抵敵不過外緣的攻擊，遂不得不密集於一處。他們的好在羣中，猶如蛇蟲之類遇恐怖，急向孔穴中逃避一般。這種合羣生活，是被動的(Passive)，如上文所說西南亞非利加的野牛，便是一例。他們在羣中依然各因自己，並沒有什麼同情心，也不像有些狒狒的能合力掀起大石頭來，尋得食物，大家分食的舉動。他們只是貪懶沈靜着，缺乏活潑和相愛的氣象，一任猛獸在傍邊修剪罷了。

合羣的原因，根本在遺傳上的性質相似，同種之物，生活上自然有相似的需要，所以一遇生活上的需要時，容易集合起來。在高等的社會中，發生了思想，和傳達思想感情的言語來，於是更增一層精神上的聯繫，而合羣也格外鞏固了。

自然因爲有競爭，而協力的競爭，使勢力變爲格外濃厚，所以克魯巴金說，「社交性正是自然的公律如互競一般。」（未完）

☆詩☆

△六月二十七日落的時候

東廂房窗上的太陽，
一格一格往上跑；
樹頂上的小葉兒，
讓涼風吹得瑟瑟的響；
這一天烈烈的熱度
這時候像要休息了。

☆　☆

我靠在院裡一張藤椅上，
倦極了的眼皮要閉還開；
我也想趁此休息了，
但是我腦經裏…………

☆　☆

忽然看見一間小房子，
床上靠着白髮稀疏的老母，
她問我：『這幾天爲什麼不來，
『小兒子的病好了麼？』

☆　☆

忽然又看見一間小房子，
靜悄悄地站着一個醫生；
小床上睡着一個極瘦的嬰兒，
『她』在床邊淚汪汪的守着。

☆　☆

忽然又看見一間小房子，
四五個學生在那裏談天；
一個一個對着我說：
『先生！我們幾時可以出院？』

☆　☆

忽然聽見脆而清亮的聲音叫道：
『爹爹！我要吃晚飯了！』
我的倦眼突然睜開，
只看見一個花一樣的小臉兒。

☆　☆

我晨十、六、二七

小說

✠淡尼斯

Maupassant著　秀琴　寶弼　共譯

（續）

現在他已是痊愈了，一天一天的過去，他總遲延着不辭退他的謀害者。他心想，從來沒有一個人這樣小心的服侍過他，因爲這傭人給他拿住了把柄，非常的怕他，他並且還警告他說他已經和一個律師商量妥當，如果再有什麼意外事發生，他就要依法懲治他了。

這個警告却可擔保那傭人將來再也不會生壞心了；然後他又跟他自己商量，還是開除他好呢，還是留他的好呢。留他待在一塊兒呢，則可以牢牢的看守着他。

就如同先前他遇着營業上一件大問題的時候一樣，他躊躇着不能決定怎樣做才好。

『慢慢的瞧着辦吧，』他牢對他自己說這句話。

淡尼斯仍舊顯出他自己是一個很忠誠的傭人。馬仁包脫先生已經好了。他沒有開除他。

有一天早晨，他剛剛要吃完早飯的時候，他忽然間聽見一陣很大的聲響在廚房裡。他急急的到那兒去。淡尼斯正在和兩個警察爭戰呢。一個穿軍衣的人，正在他的簿子上記什麼呢。

他一看見他的主人，這傭人起始就哭起來了，嚷着道：

『你告發我了，先生，這是不正當的，從前你答應我什麼來着。現在你怎麼食言了，馬仁包先生；這是不正當的，這是不正當的！』

馬仁包脫先生吃了一驚，並且他非常難過，被傭人那樣疑心，心裡也非常難過，他把他的兩隻手舉起來說道：

『我在上帝面前對你發誓，我的孩子，我並沒有告發你。我總也想不到那警察局怎麼知道你要謀害我的那件事。』

那警察嚇了一跳說道；

『你說他謀害你嗎，馬仁包脫先生？』

這個受驚的配藥師答道：

『是的，——但是我並沒有告發他——我一句話也沒有說過——這是我可以發誓的——從那時候起他服侍得我非常的好——』

那警察很嚴厲的樣子說道：

『我把你這句話就作證據。這件事須依法辦理，這件事我們還不知道哪，馬仁包脫先生。我是警察局裡差來捉你的傭人的，因爲他從杜淺墨先生那兒偷了兩隻鴨子，這件事是有證據的。我將要把你的報告記起來。』

後來，他回過來對他的那兩個人，他分咐道：

『走過來，帶他去！』

那兩個警察就把淡尼斯拉出去了。（未完）

雜感

△日本文中之專名

松年

中國人對於無論那一種西洋拼音文字的專名，本來不譯也可以將就的，總要大譯特譯，弄得華盛頓拿破侖一流的譯名滿紙皆是，但對於不拼音的日本文的專名，本來非譯不可的，却不知爲什麼歷來的人都患着懶惰病不肯譯，爲著這個懶惰病，不知生出了多少的麻煩。

固然不消說，這個懶惰病的根原，是在日本的文字與中國的文字形式相同。但這是犯懶惰病者的大錯。據我看來，日本的文字與中國的文字，可以算是完全不同。同文不同文，應該以聲音爲標準，不應該以形體爲標準。倘以形體爲標準，那麼世界無論那一種象形文字的表太陽的字差不多是圓的，表月亮的字差不多是半圓的，難道都可以與中國文算作同文嗎？

因爲這個大錯而許多麻煩就來了。譬如說罷，日本有一個駐美國的公使，名字叫做「伊希伊」，因而他與美國國務總理蘭辛所訂的條約叫做「蘭辛伊希伊條約」，這是極平常的事，無論那一種文字裡都是這樣稱着，自法文訂的原條約以至於日本文的報紙無不如此。但在中國可就不同了。中國人因爲日文的「伊希伊」三音是寫作「石井」兩字，於是懶惰病大發其作，非但不去譯他，簡直順水推船將他的「石井」二字直抄了來，並將他的旁邊注音的字母也畧去，直捷痛快稱之爲「蘭辛石井條約」，於是大錯鑄成，比張崧年君稱「勃拉克女士」爲「黑女士」還要可笑了。

從前我的兄弟從日本回來，對子姪們說，「你們千萬不要上了小學教科書的當，說什麼日本有東京，大坂，神戶，長崎等地方，要知道走遍日本，找不到一個東京，大阪，神戶，長崎，却只有拖基阿，阿沙凱，科培，那蓋沙基」。然而小孩輩怎麼曉得，他這樣說了也是無補於事，事情的本身早已被從前所謂輸入東化的那班先生們弄糟了。

我對於這個難題的補救方法是：中國人應該趕快認清與日本並不是同文，然後依照西洋各國對待日本文字的態度對待日本文字，凡屬專名，均宜音譯，絕不應該苟且偷懶，貽悞中國人，使他走遍地球找不到這樣一塊地方，這樣一個人。

八，二六，一九二一。

劇評

✠怪哉！眞光電影院底廣告！

陳大悲

▲冤煞了託爾斯泰的復活
▲鼓吹獸性的愛國思想
▲大不應該擅改劇目
▲無常識一至於此

（續）

兒子被修道的教士撫養成人。院主因要他去領畧些人世間底滋味兒，派他進我們這可哀的社會中來。那青年到了一個繁華遊戲場門前，徘徊不敢進去。恰巧有一男一女進門，他就糊裡糊塗地隨了進去。在這人間底『樂園』裡，有『醉』『色』『貪』三位代表盤坐一桌上，向這青年注目。『貪』先生底魂魄先到這青年前面來施術，却被他拒絕了；『醉』先生舉杯相強，初次也是無效，第二次他就嘗了一口，但是他裡面有個良心在那裡作梗，所以這第一杯酒嚥下去時很不自然，很不舒服，第二杯進口時就有了香味了。『色』先生乘虛而入，指引他看那邊一個妾態輕盈的女子，這個當兒正在那裏作旋風舞。這可憐的青年着了迷了！

一回兒男男女女把這青年團團住，請他戴上一頂紙糊的高帽子，大家手拉手的向他盤旋舞蹈。豈知這位青年沒有『福分』，受不了這樣的『恭維』。他窘極而大哭，激動了脂粉隊中一位領袖——一個老娼妓。她就挺身出來救護這位青年。

在撫慰這落魄的青年時，那老娼妓發現了青年手中握着的一個金十字架。『呵呀！』一聲，她就暈倒了！

她醒悟後，立刻把身上，臂上，腕上，指上，許多光彩奪目的鑽石飾品向人叢中拋去。電影演到這裡，只聽見場中有幾個不知自己有靈魂的被賣的女子在那裡操着蘇州鄉音失聲歎道：『阿要可惜吓？』

這老娼婦喚那青年道：『我自己底兒子呀！你快同到你那個地方去能！』

以後的情節裡面，宗教色彩逐漸濃厚，我也不願細述了。但是這個影片確有請中央公園裏許多迷路青年一看的價值。這影片底原名『一個婦女底靈魂』是何等的富有意義！何等的動人！豈知這位寫廣告的先生硬給他一個綽號——叫做甚麼『魂兮歸來。』這一次『高雅』得更無意識了。『魂兮歸來』這四個字是我們送祭奠禮物時用陳腐了的，並不能算是新奇。一看見這四個大字就引我們聯想到追悼會中的悲哀空氣。這空氣中充滿了『死』底意義。『死』是醜底，罪惡底表象，是美術界中所厭忌的。而眞光院竟在糊着白紙的大牌上寫着很大的幾個黑字是：『中央公園……魂兮歸來。』照舊風俗說，這是『不吉』；照新藝術說，就是『不美。』總而言之，這是背了『吸引顧客』底廣告原理。

我願從善如流的眞光院主再聽我們一次忠告，請你們多多供給高尙的名劇片。請你們復演『託爾斯泰底復活，』並且很誠實的宣佈這一類名劇底眞名，讓我們一班沈悶在糞土自由飛舞的北京城裡的朋友得一點清醒的空氣。最後而且最重要的要求，就是請你們不要再給我們許多臭『聊齋體』的『說不明的說明書！』（完）

十，六，二八，

記者按：託爾斯泰底復活那片電影，我雖然沒有看見，但我料想他原是一本好好的小說，却被美國人改成影片，恐已支離破碎得不堪了，陳先生文中有「世界名劇」一語，我恐引起讀者底誤會，故特附誌數言於此。

星老牌貨
電話南局第二百九十號

公園影分院
耘人之田　四五六七八
飛來伯排演
飛天之奇技至於其情節動作觀者自有定評不待贅言也
價目表　包箱四元散座五角購本院戲票者入園免費　電話南局六一六
時間　日場五點半夜場九點每逢星期日下午三點加演一場

鍾達思美容大王

鍾達思白色素號稱爲美容大王久經醫藥兩界所推許其各處頌給之證書謝函尤難勝其數矣最近又接到天津南開什之康伯君一函內云余自幼皮膚粗黑甚於印度迫至中年又面現烟容晦氣等像每與人同行同坐時自抱羞愧不堪雖常年摻抹雪花膏化粧等香品然與皮膚毫無益處上月中旬見白話報載有美國著名美容奇藥金鍾牌白色素治余面症甚屬相宜即購二瓶照用法試摻未及念日竟獲奇效又續購一打相繼拭用頓然脫離醜界一躍而遙潘安之美矣洵不愧爲美容大王之稱云云

鍾達思白色素專治　皮膚粗糙　烟容黃色　縐紋斑點黑晦油光　粉刺酒刺　諸不美症　此藥乃精粹乳料摻之數次均能移醜成美纖續摻用莫不膚如脂凝飄然絕世令皮紋細緻如妙齡美女即色白人用之更能增其光彩永無皺攅諸患誠美容良藥也每瓶洋一元每打十元外埠函購欵由郵匯如滙兌不通之處郵票代洋按九五折計算購藥無論多寡照定價外加郵寄費洋二角

▲代售處　北京青雲閣樓上華歐藥房　濟南府普利門內華歐藥房　奉天省城內歐美藥房　長春府中西藥房　張家口中華藥房　山西太原府老德記　哈爾濱道外泰華西藥行批發處　彰德府中英藥房　石家庄信德恆　天津法租界梨棧大街吉慶里環球奇藥公司

天津華歐西藥行總經理　電話二六二七

回生救急丹

外埠函購外加寄郵費二角　大匣十二吊　小匣六吊

專治男婦老幼各種咳嗽諸般痰喘吐血努傷吐血痰中帶血黃痰白痰肝勞鬱傷不舒飢飽勞碌操勞過度治症甚多不及細載此丹家傳數世與衆不同並非市井劣品經服此藥無不功效迅速沉疴立起

婦女經驗靈藥　濟世救坤丹

此丹專治各症得有經驗與衆不同專治婦女經血不調赤白帶下行經不准經前小腹作痛瘀血成塊作痛自汗盜汗氣短神虛午後服燒咳嗽痰喘婦女月信不通乾血癆疹受孕飲食作嘔瘀血瘀閉不思飲食專能調經養血滋陰補虛保產安胎凡婦女各種雜症諸般要症並皆治之其效無比如發他藥無效速服此丹無不藥到病除大匣十二吊小匣六吊外埠函購寄費二角

寓北京前門內迤西北新華街路西南頭門牌甲字四十三號

張寅卿室藥

陳榮久疝氣得痊

小腸疝氣一症雖由於受寒兼以虛弱每遇此症之人補
大多數服用燥熱之劑久則虛火上炎到於病症保毫無氣
因其病在膀胱非服藥勁力所能達能也是以疝友
者皆驅重於帶卡子一途因之終身不脫此贅累患仲膀
文乾坤再造膏之藥力妙在不經臟腑龍直入人身腎局
胱醫治小腸疝氣最能特生效力黑文江林旬縣內報治
局長陳榮久君患小腸疝氣爲仲友腎乾坤再造電所因
愈昨接陳君惠函云弟前在關內患嚴虛精虧等膏疝
不甚重遂未介意不料來至黑省天氣痛寒、忽得症腸士
氣之症腎子偏墜腎囊濕寒有時抽勸屢經中小醫弟
內外兼治雖見輕減終未斷根友人問帶疝氣卡西舟
恐一經卡帶終身不能脫離故而未敢能津一日子同弟
買書元君提及仲友文乾坤再造膏張治小腸疝有不
聞之深信不疑回局即由郵局函購兩充貼入膀氣穴
數日果然偏墜不墜而腎囊温熱腰腎有足矣胱圖
仲友文乾坤再造膏主治列左每張均風應症詳細道名
按病接穴投貼無不奏効如神久已以行海內遐穴馳射
近有無恥之人以乾坤再造襲名或痛假貨冒充邇影請
漁利希圖魚目混珠誤人病症實堪不限賜購諸
認明背面印有蛋圓式桐鳳註册商標方不爲若輩所騙也
仲友文乾坤再造膏主治男子腎虛腎虧夢遺滑精淋
濟白濁　精清精冷　年老精衰　先天不足　後天失調
虛損勞傷　酒色過度　神少氣弱　四肢倦怠　心虛多夢
心驚忡怔　夜臥不安　耳鳴耳聾　眼疼眼花　眼曠黑
暗　腰疼足軟　半身不遂　虛勞下痿　左癱右瘓　風淫
骨痛　背骨刺疼　筋骨酸疼痲木不仁　偏墜疝氣　感寒
腹疼　婦女雜勞　血虛血寒　月水衍期　癥瘕積聚　經
來腹疼　崩漏帶下　久不受孕等症　常人貼之培元固本
塡精種子　如久無子嗣者　男婦各貼　得乾坤化育之功
定卜夢熊之慶　每張定價一元　每十張九元
總售處北京大栅欄華美大藥房電話南局三二五
七號　西單牌樓英美藥房　東四六條瑞豐藥房　王府井
大街瑞華大藥房　天津單街子老德記大藥房　保定府西
街華英藥房　張家口葆記藥房　奉天鐘樓南中西藥房
濟南府西門內老德記藥房　石家庄亞麗天　山西中西藥房
仲友藥大醫生謹啟

驥製

咳由痰生　痰消咳止　際此朔風時起　患咳者必甚於秋夏　思患預防　當治之於未發之先　本廬驥製牛夏麯　爲驅痰之上將　止咳之仙丹　無論久患新起　以及種痰種飲　痰咳服之　立奏奇功　可操左劵　語以製煉得法　配佐相當　故收效自

哮喘

哮喘一症　秋冬必發　患者既難療治　又苦無良藥　蓋市上所售者　類多獲愈暫時　不能永久根本　本廬詳察病源　精製哮喘氣急仙丹　不論男婦老幼　新起久患　均有起死回生之功　此十餘年來經驗閱之談

衛生第一　痔漏除根丸

此丸清血消毒化堅止痛專治二十四種痔瘡漏瘡究其病源不外乎醉飽入房勞役過度病後毒熱乘虛下注初起大便帶血或便血如注或肛門起小痔疽或疼或癢或黃水浸淫或過勞即犯突出肛門如蓮如葵如菌芋如蜂房奇形怪狀疼痛難忍以及漏瘡日久甚則屁從管出糞自孔流種種惡症屢治不愈者急服此丸輕者半料重者一料保管除根永不再犯　每料六盒定價大洋五元零售每盒大洋一元　▲外敷化腐止痛五寶散　▲每六瓶大洋一元五角零售每瓶大洋三角　隨藥另有詳單外寄不論多寡概加郵力二角　謹防隣近冒充

德生堂　設北京正陽門外虎坊橋橋東路南便是

內外科專門　花柳科　隨使住院　博愛醫院

隨時種痘

統治一切病症　六百〇六無痛注射　淋病從速除根　痔漏肺癆注射可愈

產科女醫　鈕雲芝

出診　應需　診費　從廉

醫學士金子直

西交民巷中國銀行　電話西局二四七六

北京豆食製造所

森記　研究製法

豆精乳（强身却病）　▲衛生牛奶每瓶大洋六仙　▲按月三十瓶一元八角

鮮牛奶（常用之物）

豆咖啡（第一補品）　▲豆精乳每三十瓶大洋九角　▲豆咖啡每大罐三角

此品我國土產　返老還童之功

開設西長安街西頭路北　電話西局五百九十四號

六零六 606

花柳之毒最易傳染小則傷害己身大則流毒妻子甚者絕嗣斷種豈不險哉當二十世紀之患花柳病者莫不以六零六注射藥爲驅毒之要品然六零六注射藥售價昂貴用法再甚難必醫生施以手術且注射之後須必將陰毒聚在一處或發生疽或日後再犯故患者每有疙害售相連之嘆本醫士有鑿利此不惜苦心究發明一於內服丸藥亦業名日六零六種服之有利無害定經試驗多人始自信其功效研靠無論遠年近日何種毒症皆能藥到病除永不再犯誠驅逐花柳毒根之良藥也此藥專治楊梅結已發出者楊梅結毒未發出毒楊梅倒發升天落地楊者入骨筋痛骨痛魚口便毒梅痃下痔五淋二濁小便痛橫週身癧癢紅疹斑點結腫頭痛眼花耳鳴喉啞癰疽發毒疔毒惡疽瘡血中毒氣不淨背生各種疙疽舉凡一切疔毒常瘡斑點痔漏陰疽堅硬不惡或潰爛後膿水淋濁久不消口或經年累月纏綿不清收或屢愈屢犯或有花柳病根每逢春令必犯者必須安心吞服此藥可將根搜淨永無後患之慮也

價目　大瓶二元　小瓶一元

上海五馬路　北京大栅欄　華美大藥房　中國經理處

美利堅德威斯大醫士謹識

英美大藥房　新到老牌育嬰代乳粉

嬰孩失乳最爲可憐此粉與之沖服大有宜於人乳不寒不燥服之健壯久服自能肥胖麗美矣諸君惠顧請認明愛爾那公司育嬰代乳粉方不致誤

定價大桶一元　小桶五角

▼總售處　英美藥房　東四北瑞豐藥房　西單牌樓亞洲藥房

代售處　大栅欄華美藥房　觀音寺華英藥房　前門大街中華藥房　前門大街中美藥房

第一加料舒肝丸

此丸專治肝鬱不舒胸膈塞悶氣串週身兩脅膨脹不思飲食倒飽嘈雜嘔氣吞酸胃腕心刺形體削瘦四肢無力膨悶脹飽反胃嘔吐胃口不開腸胃不和暴怒傷肝煩燥昏迷夜夢心躍夜不成寐憂思過度以致精神疲憊咯血吐血等症

▲定價每丸大洋二角每打二元

▲總經售　北京西單牌樓北路西　電話西局九百七十九　英美大藥房

有肝胃症注意　格蘭士　健胃平肝定痛丸

夫肝胃之症男婦患者最多其得病之原因不外乎七情六鬱飲食失節而已（論肝經）肝者有大將軍之稱其性猛銳人之志欲不遂在所難免偶觸抑鬱則盛氣勃發怒傷肝重者牽動全體而肝症多由於此（論胃）胃者有倉嗜生之號容納五穀脾主消化人之思慮傷脾於多食油膩厚味飲食無度或其常度冷之品寒氣凝結或醉飽入房皆傷胃之原因人之肝胃受飲食起居失麋恣則百病因之叢生也本醫於肝胃之症參考古今中外之學理發明此藥經驗有年功効卓著勿論男婦老幼遠年近日肝胃各症皆可除根此藥性味和平不寒不燥服之大能健脾養胃解鬱寬胸舒肝止痛洵爲肝胃之至寶也（主治）男婦老幼　胸膈膨滿　四肢痲木　氣鬱不舒　肚腹膨脹　煩燥焦急　嘈雜倒飽　嘔吐惡心　飲食不思　堵塞不通　肝氣上冲　心荒心跳　婦女肝風　瘀血凝結　暴怒傷肝　兩脅刺痛　腰背抽痛　中脘不快　遇身串痛　心胃作痛　噯氣吞酸　二便不利　夜不成寐　五噎十嗝　眼目疼痛　暈眼頭黑　氣瘕　氣　痞塊作痛

（服法）另有詳細彷單

（價目）每大盒大洋一元　每小盒大洋五角　每打十元五元

總售處　東四六條瑞豐藥房

經售處　前門大街中美　中華　大栅欄亞康　中法　華美　屈臣氏　觀音寺中英　華英　西單牌樓華英　西四牌樓寶光　門後濟生　王府井大街瑞華

前門大街蔣家胡同口外迤北路東

中華大藥房　總批發樂山良藥

本藥房專門批發樂山樂山清血搜毒丸樂山潤肺止咳化痰丸樂山補腎壯力丸樂山安坤固本丸自運歐美各國藥料醫科器具泰西著名各種樂品靈驗丸散膏丹樂水樂酒頂高香水香粉香皂閨閣化粧妙品廣東馳名各家蠟丸等藥俱全今又新到避瘟水避瘟球牛痘苗

價值比衆公道格外克已以副惠顧之雅如蒙惠顧者務望詳認本樂房雙地球商標庶不至悞本藥房主人謹啟

樂山氏藥膏

耑治血毒血熱潮濕各毒發於皮膚黃水濕瘡薄皮小瘡脚氣濕爛蚊虫咬傷皮腫潰濕毒疥瘡血毒血熱內外痔漏夏天毒小兒暑瘡嬰兒胎毒頭部生瘡傳染胎毒週身遍生膿泡潰爛難堪花柳梅毒各瘡魚口下疳小便潰爛傳染婦女陰毒惡瘡以及諸般各瘡皮膚各症統皆治之每盒大洋五角惠顧認明雙地球註册商標樂山氏藥膏庶不致悞

總經理批發處　前門大街大蔣家胡同口外迤北路東中華大藥房

代理處　王府井大瑞華藥房　西單牌樓英美藥房　西四寶光藥房　德生藥房　天津老德記藥房　保定華英藥房　張家口中華藥房　奉天中西藥房　濟南老德記　大原中西藥房　開封中英藥房

時當春夏相交本大藥房主人新自歐美運到應時各種良藥衛生防疫各藥滋養調補藥品五淋白濁花柳除根靈藥以及廣東馳名丸藥本主人不惜重資採辦上等材料配製男女裝飾化粧品香水香皂俱全與別家大不相同取價甚廉經售中外著名大